



Sportbeleidsplan 2008-2013

Gemeente Berlare

Door kwaliteit naar kwantiteit

Met steun van de Vlaamse Overheid

**Gemeentebestuur Berlare
Dorp 22
9290 Berlare**

Inhoudstafel

| | |
|-----------------------------------------------------------------------------------------------------|-----------|
| Inhoudstafel | 2 |
| Inleiding | 3 |
| 1. Voorwoord | 3 |
| Missie | 4 |
| Uitgangssituatie m.b.t. sport in onze gemeente | 5 |
| 1 <i>Inventaris van de huidige structuren</i> | 5 |
| 1.1 Een globale identificatie van de gemeente | 5 |
| 1.2 Sportdienst | 6 |
| 1.3 Sportaanbod van de sportdienst | 8 |
| 1.4 Communicatie- en informatieverstrekking | 9 |
| 1.5 Sportinfrastructuur | 9 |
| 2 <i>Inventaris van de externe sportactoren</i> | 10 |
| 2.1 Gemeentelijke sportraad | 10 |
| 2.2 Sportverenigingen & andere sportorganisaties | 11 |
| 2.3 Onderwijs | 11 |
| 3 <i>Situatieschets</i> | 11 |
| 3.1 De huidige toestand | 11 |
| 3.2 Maatschappelijke trends | 12 |
| Ondersteuning sportverenigingen | 13 |
| Ondersteuning en stimulering anders georganiseerde sport | 16 |
| Ondersteuning en stimulering van de toegankelijkheid tot sport en de diversiteit in de sport | 19 |
| Meerjarenplan inzake sportinfrastructuur | 22 |
| Impulssubsidie: De kwaliteitsverhoging van de jeugdsportbegeleider | 25 |
| Financieel plan | 26 |
| 1. <i>Beleidssubsidie</i> | 26 |
| 2. <i>Impulssubsidie</i> | 26 |
| Bijlagen | 27 |

Inleiding

1. Voorwoord

Het nieuwe Vlaamse Sport-voor-alen decreet en de noodzaak om doelgericht aan de sporttoekomst van de gemeente Berlare te werken hebben geleid tot de opmaak van dit sportbeleidsplan voor de periode 2008-2013.

Dit plan is een nuttig en belangrijk werkinstrument om via een langetermijnplanning te komen tot een integraal en kwaliteitsvol lokaal sportbeleid. Het laat ons toe het beleid op te volgen, te evalueren en prioriteiten te leggen.

De gemeente heeft een voorwaarden scheppende rol, met andere woorden, ze heeft als taak het mogelijk te maken om sport te beoefenen.

Een gestructureerde visie, waaraan alle sportactoren uit de gemeente kunnen meebouwen, maakt de doeltreffendheid van dit plan groter. Daarnaast streven we met dit plan efficiëntie en hogere kwaliteit na. En door hogere kwaliteit streven we ook naar een verhoging van de kwantiteit.

Om dit sportbeleidsplan op te stellen vanuit een zo breed mogelijk basis werd een stuurgroep en klankbordgroep opgericht. Het dagelijks bestuur van de sportraad fungeerde als klankbordgroep. De stuurgroep werd samengesteld met vrijwilligers die de sport in Berlare in hun hart dragen.

Bij de opstart heeft de stuurgroep zich een visie gevormd over het gewenste toekomstbeeld van de sport in onze gemeente. Daaruit werd een missie geformuleerd die aangeeft waar het gemeentebestuur binnen deze beleidsperiode met de sport naartoe wil.

Na de gegevensverzameling, die gebeurde door verschillende doelgroepen te bevragen, werden op basis van de resultaten uit de SWOT-analyse de doelstellingen geformuleerd. Vanuit deze doelstellingen werden adequate maatregelen opgesteld die ervoor zorgen dat we onze doelstellingen zullen bereiken en zo ook onze missie kunnen verwezenlijken.

Graag danken wij Marc, Adhemar, Valerie, Jos, Stephan, Danny, Remo, Francois voor hun hulp en inbreng bij de opmaak van dit plan.

Graag willen we ook een woordje van dank richten aan Johannes, tijdelijk vervanger van de sportfunctionaris, om de start van de opmaak van dit plan in goede banen te leiden.

En als laatste, maar zeker niet minste wensen we ook de ISB-coach Herman bedanken voor zijn hulp, ondersteuning en tips bij de opmaak van dit plan.

Wij hopen alvast dat elke lezer van dit plan een even leerrijk parcours zal doorlopen zoals wij aan de lijve hebben mogen ervaren tijdens de opmaak ervan.

Missie

De gemeente Berlare bezorgt daar waar het moet in eigen beheer en/of daar waar het kan in samenwerking met partners aan al zijn inwoners een divers sportaanbod en maakt hen bewust van het gezonde van actieve sportbeoefening.



e. Coördinatie sportbeleidsplan

De coördinatie voor de opmaak van het sportbeleidsplan werd gedaan door de sportdienst, meer bepaald door de sportfunctionaris.

Sportfunctionaris
Annelies De Wilde

Molenstraat 1b, Overmere

09/356 89 56

Demografie van de gemeente

De huidige gemeente Berlare is ontstaan in 1977 door de fusie van drie gemeenten rond het Donkmeer: Berlare, Uitbergen en Overmere. De drie gemeenten zijn gelegen aan de linkeroever van de Schelde.

Totale bevolking naar geslacht – 2006

| | absoluut | relatief |
|---------|-----------------|-----------------|
| Mannen | 7.039 | 49,3% |
| Vrouwen | 7.232 | 50,7% |
| Totaal | 14.271 | 100,0% |

Bevolkingsdichtheid – 2006

| | |
|-------------|---------------------------|
| Dichtheid | 369,8 inw/km ² |
| Oppervlakte | 37,8 km ² |

Aandeel niet-Belgen – 2006

| | Absoluut | relatief |
|---------|-----------------|-----------------|
| Mannen | 77 | 1,09% |
| Vrouwen | 75 | 1,04% |
| Totaal | 152 | 1.07% |

Leeftijdscategorieën – 2006

| | Absoluut | relatief |
|------------------|-----------------|-----------------|
| 0-3 jaar | 631 | 4,4% |
| 4-6 jaar | 457 | 3,2% |
| 7-12 jaar | 956 | 6,7% |
| 13-19 jaar | 1.096 | 7,7% |
| 20-59 jaar | 8.009 | 56,1% |
| 60-64 jaar | 759 | 5,3% |
| 65-79 jaar | 1.802 | 12,6% |
| 80 jaar en ouder | 561 | 3,9% |

1.2 Sportdienst

Plaats van de sportdienst in het organogram van de gemeentestructuur

De sportdienst is een gemeentedienst die net als alle andere gemeentelijke diensten onder toezicht staat van het gemeentebestuur en de gemeentesecretaris.

Coördinaten, openingsuren en taken van de gemeentelijke sportdienst

De gemeentelijke sportdienst heeft zijn hoofdbureel in de sporthal van Overmere en een permanentie in de sporthal van Berlare.

Sportdienst Berlare (hoofdbureel)

Sporthal Overmere
Molenstraat 1b
9290 Overmere
Tel. 09/356 89 56
Fax. 09/360 89 04
Email: sportdienst@berlare.be

Openingsuren:

| | | | |
|------------|------------|----|-------------|
| Maandag: | 8u tot 12u | en | 13u tot 17u |
| Dinsdag: | 8u tot 12u | en | 13u tot 19u |
| Woensdag: | 8u tot 12u | en | 13u tot 17u |
| Donderdag: | 8u tot 12u | en | 13u tot 17u |
| Vrijdag: | 8u tot 12u | | |

Sportdienst Berlare (permanentie)

Sporthal Berlare
Dorp 37d
9290 Berlare
052/42 28 92

Openingsuren:

| | |
|-----------|-------------|
| Maandag: | 13u tot 15u |
| Dinsdag: | 13u tot 15u |
| Woensdag: | 13u tot 15u |

De voornaamste taken van de sportdienst zijn:

- Beheer sportinfrastructuur : Het efficiënt exploiteren en onderhouden van bestaande infrastructuur. Eventuele bouw van nieuwe infrastructuur en renovatie van bestaande infrastructuur.
- Het voeren van sportpromotie met de bedoeling mensen aan te zetten tot geregelde sportbeoefening. Het organiseren van wekelijkse sportlessen, ééndaagse activiteiten en sportkampen, alsook uitbrengen van publicaties.
- Ondersteuning van het lokale sportgebeuren.
- Dienstverlening t.a.v. de bevolking : reserveringen, informatieverstrekking, praktische ondersteuning, vorming,.....

Personeelsformatie van de gemeentelijke sportdienst

Momenteel werken er op de sportdienst 1 voltijdse sportfunctionaris en 1 voltijds administratief medewerker.

| | |
|---------------------------|-------------------|
| Sportfunctionaris | Annelies De Wilde |
| Administratief medewerker | Maggy Vinck |

Coördinaten en werking van de stuurgroep SBP

De stuurgroep is zoals in de inleiding reeds weergegeven samengesteld uit vrijwilligers die de sport in Berlare in hun hart dragen.

De leden zijn: Marc Duquet, Adhemar Van Mossevelde, Jos Permentier, Valerie Melis, Stephan Ruiz, Francois Bockstaele, Danny Van Driessche, Remo Monchy.

Het geheel van de vergaderingen werd gestuurd door de sportfunctionaris Annelies De Wilde en de ISB-coach Herman De Braekeleer. Ook schepen van sport Tom Temmerman werd naar alle stuurgroepvergaderingen uitgenodigd.

De stuurgroep is gedurende de opmaakperiode van dit plan meerdere malen samen geweest. Op deze overlegmomenten werd vooral in groep gebrainstormd. De ideeën werden nadien door de sportfunctionaris verwerkt.

Gemeentelijke ondersteuning voor sportverenigingen en anders

georganiseerde sport

- Financiële ondersteuning
 - * Subsidies
 - * Aangepaste tarieven voor gemeentelijke sportverenigingen voor de huur van gemeentelijke sportinfrastructuur.

- Materiële ondersteuning

Gemeentelijke sportverenigingen kunnen aan het college van burgemeester materiële ondersteuning vragen. Dit kan gaan over gebruik van materiaal (nadar, zittribunes, stoelen, kegels, ...), vervoer van materiaal (verplaatsen of ophalen van materiaal), gebruik van lokalen voor vergaderingen, maken van promotie voor hun organisaties door aanplakken op gemeentelijke infoborden en infoportieken.

1.3 Sportaanbod van de sportdienst

Het huidig sportaanbod van de sportdienst bestaat uit:

Sportkampen

Krokusvakantie

1 kleutersportkamp

1 omnisportkamp voor lagere schoolkinderen

Paasvakantie

2 kleutersportkampen

2 omnisportkampen voor lagere schoolkinderen

Zomervakantie

2 kleutersportkampen

2 omnisportkampen voor lagere schoolkinderen

1 driedaags internaatskamp in de Ardennen

Wekelijkse lessen voor verschillende leeftijdsgroepen

Stepaerobic voor volwassenen

2 uren op maandag in Berlare

Aerobic voor volwassenen

1 uur op dinsdag in Berlare

1 uur op donderdag in Overmere
Start to run
Op maandag en donderdag in Berlare
Sportacademie voor kleuters
1 uur op woensdag in Berlare
1 uur op woensdag in Overmere
Seniorenturnen
1 uur op dinsdag in Berlare
1 uur op donderdag in Overmere

Eenmalige organisaties (1 x per jaar)

Sportief seniorenweekend aan zee
Scholenveldloop
Vlaamse Fietsweek voor scholen
Vlaanderen Wandelt
Recreatieve ¼ Triatlon
Sportgala
Seniorenspordtag in samenwerking met burensportdienst
Avonturenspordtag voor volwassenen in samenwerking met burensportdienst
Personeelsspotdag in samenwerking met burensportdienst
Sport overdag special in samenwerking met burensportdienst
SVS-sportnamiddagen
Deelname aan Kriebelmania
Deelname aan provinciale seniorenspordtag

1.4 Communicatie- en informatieverstrekking

De informatieverstrekking voor gemeentelijke organisaties gebeurt grotendeels via het gemeentelijk informatieblad en de gemeentelijke website; www.berlare.be. Voor bepaalde organisaties verschijnen persartikels of worden folders via de scholen verspreid.

Op de sportdienst is een folder beschikbaar met alle jeugdsportclubs uit de gemeente.

Daarnaast zijn alle reglementen en informatie opvraagbaar op de sportdienst.

Verenigingen kunnen hun activiteiten ook bekend maken via het gemeentelijk informatieblad en kunnen promotie maken via de aanplakborden in de gemeentelijke gebouwen. Daarnaast kunnen ze een aanvraag indienen om een activiteit bekend te maken via de infoportieken die verspreid in de gemeente opgesteld staan.

1.5 Sportinfrastructuur

Onze gemeente beschikt qua binnensportinfrastructuur over:

- 2 sporthallen met beiden een grote sportzaal opsplitsbaar in 3 delen en 1 ervan heeft ook een gevechtssportzaal.
- een balletstudio
- een gemeentenzaal (turnzaal van school)

Tot de gemeentelijke buitensportinfrastructuur kunnen we rekenen:

- Meerdere petanquebanen (op meerdere lokaties)
- Atletiekpiste
- Finse looppiste
- Staande wips (Boogschieten)
- Permanente mountainbikeroute
- Verschillende
- Grasterreinen
- Volleybalterreinen
- Basketbalterreinen
- Voetbalterreinen
- Trapvelden
- Skatepark

Daarnaast zijn er ook nog privé-sportinfrastructuren zoals fitnesscentrum, tennisterreinen, bolderlokaal, bowling, watersportcentrum, biljartlokaal.

2 Inventaris van de externe sportactoren

2.1 Gemeentelijke sportraad

De sportraad adviseert het gemeentebestuur over allerhande zaken die met sport in de gemeente te maken hebben. Daarnaast organiseren zij in samenwerking met de sportdienst een aantal sportieve evenementen en activiteiten.

De sportraad bestaat uit een algemene vergadering en daaruit werd een dagelijks bestuur verkozen. Het dagelijks bestuur bestaat uit een voorzitter, 2 ondervoorzitters, een secretaris en 3 leden. Daarnaast wonen ook de schepen van sport en de sportfunctionaris de vergadering als niet stemgerechtigd lid de vergaderingen bij.

De sportraad is samengesteld uit:

* Afgevaardigden van sportverenigingen en organisaties die een werking ontplooiën op het grondgebied van de gemeente.

* Deskundigen inzake sport die in de gemeente woonachtig zijn.

Er zijn 59 effectieve leden in de algemene vergadering van de sportraad.

Voorzitter
Remo Monchy
Turfputstraat 106
9290 Berlare
052 42 26 61

Secretaris
Danny Van Driessche
Scheldestraat 31
9290 Uitbergen
09 367 62 59

2.2 Sportverenigingen & andere sportorganisaties

In totaal zijn er in onze gemeente 68 gekende sportverenigingen of sportorganisaties die een werking op ons grondgebied hebben en/of gebruik maken van de gemeentelijke infrastructuur. Dit omvat zowel competitieclubs, recreatieclubs als privé-initiatieven.

Hiervan zijn er 16 sportverenigingen of organisaties die een jeugdwerking hebben.

2.3 Onderwijs

Er zijn in onze gemeente 5 basis- en kleuterscholen aanwezig. Eén gemeenteschool, 3 vrije scholen en 1 gemeenschapsschool.

Momenteel lopen er 463 kleuters en 797 basisschoolkinderen school in onze gemeente.

Sommige scholen maken voor hun wekelijkse turnlessen gebruik van de gemeentelijke sporthallen.

3 Situatieschets

3.1 De huidige toestand

De huidige toestand werd geëvalueerd door verschillende doelgroepen te bevragen. De doelgroepen die aan de hand van specifieke vragenlijsten werden bevraged waren:

- Leden sportclubs
- Bestuur sportclubs
- Gemeentepersoneel en partners
- Ouders sportkampdeelnemers
- OKRA-leden
- Deelnemers gemeentelijke lessenreeksen
- Mindervalide inwoners
- Leerkrachten en directie scholen

De respons op de bevestigingen was groot aangezien er vaak persoonlijk vragenlijsten werden afgenomen. Enkel de bevestiging van de mindervalide inwoners is mislukt.

De resultaten van de bevestigingen kan u terugvinden in de SWOT-analyse per hoofdstuk.

3.2 Maatschappelijke trends

Wil men een realistisch sportbeleid voeren dan moet de maatschappelijke realiteit, een realiteit die de sportparticipatie mee beïnvloedt, in aanmerking genomen worden. Ook de kennis van de hedendaagse en van de te verwachten ontwikkelingen binnen de sportwereld is noodzakelijk voor het opstellen van een beleidsplan. Hierna volgen trends die relevant zijn voor het Berlaarse sportbeleid.

Vergrijzing van de bevolking

Hierdoor wordt het aandeel van de senioren sport steeds belangrijker. Bovendien vertonen de senioren meer en meer en uitgesproken sportief vrijetijdsgedrag.

Toenemende individualisering

Aandacht voor individuele informele sport. De bevolking heeft nood aan ongebonden sporten.

Grote veeleisendheid van de klanten

Hierdoor moeten we nadruk leggen op de kwaliteit van de sport en voldoen aan de vraag naar attractieve trendy sporten.

Ondersteuning sportverenigingen

Minstens 50% van de Vlaamse subsidies moet gaan naar directe financiële ondersteuning bedoeld voor de algemene werking van de lokale sportverenigingen. Zij zijn immers de cruciale partners in het realiseren van het sportbeleid.

Een degelijk subsidiereglement, dat in samenspraak met de lokale sportactoren wordt opgemaakt en waarin objectiveerbare en kwaliteitscriteria worden gehanteerd, vormt de basis.

Belangrijk hierbij is dat de financiële ondersteuning er alleen is voor, door het gemeentebestuur, erkende sportverenigingen. Sportverenigingen die bij een door Vlaanderen erkende Vlaamse sportfederatie zijn aangesloten, worden automatisch erkend door het gemeentebestuur. Andere verenigingen, kunnen na advies van de gemeentelijke sportraad, ook als sportvereniging erkend worden.

Op basis van de resultaten uit de SWOT-analyse werden belangrijke knelpunten gedestilleerd om daarvoor doelstellingen en actiepunten te formuleren.

Belangrijkste resultaten uit de SWOT-analyse:

- Sterkte:**
- goede werking van bepaalde clubs
 - heel veel clubs krijgen een kleine basissubsidie
 - overdag en in daluren zeker nog infrastructuur vrij
 - communicatie via Infogem
 - veel verenigingen in de gemeente
 - actieve sportraad
- Zwakte:**
- te weinig algemene infoverspreiding
 - weinig gediplomeerde trainers
 - clubs voelen zich benadeeld tegenover anderen
 - gebrek aan subsidiereglement
 - jarenlange zelfde "traditie" van urenverdeling
 - niet veel clubs met jeugdwerking
 - allemaal vrijwilligers
- Kans:**
- clubs bekend maken bij de Berlaarse bevolking
 - clubs ondersteunen in hun werking
 - leden werven voor clubs
 - stimulering van goed onderbouwde werkingen via subsidies
 - een stimulans tot schaalvergroting en samenwerking
 - nieuwe clubs in niet aanwezige sporttakken
 - stimulering sportaanbod voor ruimer doelpubliek
 - uitbouwen van bloeiende gefundeerde jeugdwerking
 - opleiden van trainers
 - meer overleg en samenwerking tussen de clubs
- Bedreiging:**
- onvoldoende vrije avonden in sporthallen
 - verouderen van werking
 - nalaten van grijpen van kansen
 - te weinig zelf-kritisch of zelf-evaluatie
 - twist tussen clubs

- te kort aan buiteninfrastructuur
- beperkte financiële middelen
- een jeugdwerking zonder fundament
- teveel gelijkaardige verenigingen in de gemeente

Uit deze SWOT-analyse hebben wij ons voor deze beleidsperiode vooral toegespitst op volgende knelpunten:

* Het tekort aan gediplomeerde trainers

Door te werken aan het tekort aan gediplomeerde trainers ondersteunen wij de clubs in hun werking, en zorgen wij voor een meer kwaliteitsvolle jeugdwerking. Dit komt de club, de clubleden en de potentiële leden ten goede.

Door hieraan te werken willen we volgende kansen en bedreigingen uit de SWOT aangrijpen: clubs ondersteunen in hun werking en hen helpen nieuwe leden te werven. Daarnaast streven we op die manier naar het uitbouwen van meer bloeiende gefundeerde jeugdwerkingen in diverse sportclubs.

* Het tekort aan financiële middelen

Door acties te ondernemen om dit probleem op te lossen streven wij ernaar om de clubs die het nodig hebben meer financiële ademruimte te geven. Ze kunnen de financiële middelen aanwenden om kwalitatieve trainers in te schakelen, infrastructuur te huren, degelijk materiaal aan te schaffen of andere investeringen te doen die er terug voor zorgen dat hun clubwerking beter wordt. En terug, kwaliteit geeft kwantiteit.

* De vele clubs in gelijkaardige sporttakken .

Door hiervoor een oplossing te zoeken streven we ernaar dat het zowel voor de clubs (verschillende sporttakken) onderling, als voor de gemeentelijke sportdienst duidelijker is om afspraken te maken. Bovendien is de structuur voor de buitenstaanders veel duidelijker. We moeten een geïnteresseerde sporter maar 1 contactadres geven om informatie in te winnen over een bepaalde sporttak.

Door hieraan te werken willen we volgende kansen en bedreigingen uit de SWOT aangrijpen: Het grote aantal gelijkaardige clubs terug dringen, het wordt makkelijker om de clubs te ondersteunen in hun werking, er zal automatisch meer overleg zijn tussen de sportclubs en hopelijk zal de twist tussen bepaalde clubs vervagen.

Door deze knelpunten in hun ruime betekenis te zien hebben wij voor deze beleidsperiode volgende doelstellingen voorop geschoven:

Strategische doelstelling 1:

De sportclubs zullen zich profileren door een duidelijk georganiseerde en kwaliteitsvolle werking.

Operationele doelstelling 1.1:

Om de kwaliteit te verbeteren zullen de sportclubs met jeugdwerking tegen eind 2010 over minimum 2 gediplomeerde trainers beschikken.

Financiële prognose (budget): € 2000,00 per jaar

Indicator: Reglement en diploma's trainers

| Maatregelen | Timing | Wie? |
|----------------------------------------------------------------------------------------------------------------------|--------|-------------|
| Opstellen van een gemeentelijk reglement voor tegemoetkoming in sportkader opleidingen voor trainers. | 2008 | Sportdienst |
| De sportclubs informeren over de mogelijkheden voor het volgen van sportkaderopleidingen en algemene sportvormingen. | 2008 | Sportdienst |

Operationele doelstelling 1.2:

Het gemeentebestuur beschikt tegen eind 2008 over een duidelijk gerechtvaardigd subsidiebeleid, dat een stimulans moet zijn om de werking van de sportclubs te verbeteren.

Financiële prognose (budget): € 14 500,00 per jaar

Indicator: subsidiereglement

| Maatregelen | Timing | Wie? |
|-----------------------------------------------------------------------------------------------------------------------------|--------|-------------------------|
| Opstellen van een eenduidig subsidiereglement met aandacht voor kwaliteit binnen de vereniging vooral voor de jeugdwerking. | 2008 | Sportdienst - sportraad |

Operationele doelstelling 1.3:

De sportclubs organiseren zich per sporttak naar gelang competitie of recreatie tegen eind 2013 tot één koepel.

Financiële prognose (budget): € 500 over de volledige beleidsperiode

Indicator: Subsidiereglement + overzicht sportclubs

| Maatregelen | Timing | Wie? |
|------------------------------------------------------------------------------------------------------------------------|--------|-------------------------|
| De sportclubs per sporttak, competitie gescheiden van recreatie, sensibiliseren en overtuigen om een koepel te vormen. | 2010 | Sportdienst - sportraad |
| Een koepelvereniging zal via het subsidiereglement meer ondersteuning krijgen. | 2008 | Sportdienst - sportraad |

Ondersteuning en stimulering anders

georganiseerde sport

Met de term anders georganiseerde sport wordt verwezen naar alle andere organisatievormen dan de traditioneel georganiseerde sport. Hieronder valt: schoolsport, activiteiten georganiseerd door de sportdienst, commerciële sport, bedrijfssport, buurtsport, ...

Minstens 20% van de Vlaamse subsidies moeten aangewend worden voor dit hoofdstuk.

Op basis van de resultaten uit de SWOT-analyse werden belangrijke knelpunten gedestilleerd om daarvoor doelstellingen en actiepunten te formuleren.

Belangrijkste resultaten uit de SWOT-analyse:

- Sterkte:**
- 2 sporthallen: beschikbaarheid van infrastructuur voor de sportkampen
 - vrij veel bruikbare buitenterreintjes rond sporthallen
 - promotie via infogem, website en folders
 - extra organisaties via de Burensportdienst
 - hoge tevredenheid over de georganiseerde sportactiviteiten
 - Goede prijsstelling van de sportactiviteiten
 - mogelijkheid om op elk moment in de lessenreeks aan te sluiten
 - een goede uitvalsbasis voor activiteiten van SVS voor Berlare en naburige gemeenten
- Zwakte:**
- weinig variatie in sportkampen
 - weinig specifieke aandacht voor sporten uit de gemeente tijdens de sportkampen
 - vaak andere lesgevers tijdens de lessenreeksen
 - problemen met Vlabus-lesgevers
 - weinig follow-up avondlessen
 - geen lessen voor alle bevolkingsgroepen
 - te weinig personeelstijd om veel te vernieuwen
- Kansen:**
- meer aandacht besteden aan sporten uit de gemeente tijdens de sportkampen
 - (omnisport)kampen aantrekkelijker maken
 - organisatie van 1-daagse activiteiten voor alle leeftijden
 - activiteiten (of lessenreeksen) gericht op gezondheid en fysieke conditie
 - grotere variatie in de georganiseerde lessenreeksen
 - lessen organiseren voor nieuwe doelgroepen
 - een aanbod voorzien voor de scholen
 - beschikbaarheid infrastructuur overdag
- Bedreiging:**
- sportkampen van andere organisaties uit
 - te kort aan kwalitatieve lesgevers

- dalende kwaliteit van de sportkampen en lessen
- onvoldoende personeelstijd voor de organisatie van de nieuwe reeksen
- sedentaire levensstijl neemt toe
- de sportinfrastructuur is niet bij elke inwoner gekend.
- drukken bezetting van de sporthallen in de avonduren

Uit deze SWOT-analyse hebben wij ons voor deze beleidsperiode vooral toegespitst op volgende knelpunten:

* De sportinfrastructuur is niet bekend bij elke inwoner

Om mensen aan het sporten te krijgen is het belangrijk dat ze de gemeentelijke sportinfrastructuur kennen. En om al van jongsbeen af deze infrastructuur te kennen zullen wij ons enerzijds toespitsen op de schoolgaande jeugd uit onze gemeente, maar anderzijds ook op de andere leeftijdsgroepen door het huidig aanbod te onderhouden en aan te vullen. Op die manier kunnen wij meteen ook enkele andere knelpunten uit de SWOT-analyse aanpakken zoals vrije uren overdag in de sporthallen, aanbod uitbouwen voor scholen en andere bevolkingsgroepen

* Sportorganisaties vernieuwen

De sportkampen vernieuwen door samen te werken met de lokale sportclubs. De trainers inschakelen tijdens de kampen maakt de instap naar de clubs kleiner, lost gedeeltelijk het probleem van een tekort aan kwalitatieve lesgevers op en maakt de kampen aantrekkelijker.

Door deze knelpunten in hun ruime betekenis te zien hebben wij voor deze beleidsperiode volgende doelstellingen voorop geschoven:

Strategische doelstelling 2:

Het gemeentelijk sportaanbod en de gemeentelijke sportinfrastructuur zijn bekend bij elke bevolkingsgroep.

Operationele doelstelling 2.1:

Het gemeentebestuur voorziet tegen 2010 in een aanbod ter promotie van de gemeentelijke sportinfrastructuur en breidt zijn zaalbezetting overdag uit van 16% tot 25%.

Financiële prognose (budget): € 7 000, 00 per jaar

Indicator: Contracten met de scholen

Overzicht van het georganiseerde sportaanbod

| Maatregelen | Timing | Wie? |
|-----------------------------------------------------------------------------------------------|---------------|-----------------------------------------|
| Organiseren van schoolsportklassen gedurende enkele weken tijdens het schooljaar. | 2009 | Sportdienst |
| Organiseren van sportactiviteiten in samenwerking met initiatief buitenschoolse kinderopvang. | 2009 | Sportdienst ism Dienst Jeugd en Vorming |

Operationele doelstelling 2.2:

De sportclubs zijn tegen 2009 actief betrokken bij de gemeentelijke sportactiviteiten.

Financiële prognose (budget): € 2 500,00 per jaar

Indicator: Overzicht aanstellingen lesgevers sportkampen
Promotieflyers van de respectievelijke activiteiten
Verslagen vergaderingen.

| Maatregelen | Timing | Wie? |
|---------------------------------------------------------------------------------------------------------------------------------------------------------------------|---------------|---------------------------|
| De trainers van de sportclubs worden ingeschakeld in de sportkampen en waar mogelijk in de lessenreeksen. | 2008 | Sportdienst |
| De sportclubs worden betrokken in de organisatie van evenementen. (wandelclub in wandelhappening, triatlonclub in ¼ triatlon, atletiekclub in scholenveldloop, ...) | 2009 | Sportdienst- Sportraad |
| Opmaak van een gemeentelijke folder ter promotie van de sportclubwerking. | 2009 | Sportdienst |

Operationele doelstelling 2.3:

In de gemeente is er tegen eind 2010 een sportaanbod voor elke bevolkingsgroep.

Financiële prognose (budget): € 10 000,00 per jaar

Indicator: Overzicht van het georganiseerde sportaanbod
Promotiefolder clubs
Overzicht infrastructuur

| Maatregelen | Timing | Wie? |
|-----------------------------------------------------------------------------------------------------------------|---------------|---------------------------|
| Het huidig sportaanbod onderhouden en aanvullen. | 2010 | Sportdienst |
| Promotie voeren voor het sportaanbod voor de verschillende bevolkingsgroepen in de sportclubs en- organisaties. | 2009 | Sportdienst- Sportraad |
| Fit-o-meter aanleggen rond Finse piste. | 2009 | Sportdienst |

Ondersteuning en stimulering van de toegankelijkheid tot sport en de diversiteit in de sport

De participatiegraad van bepaalde doelroepen zoals ouderen, personen met een handicap, ...ligt beduidend lager dan dat van de rest van de bevolking. In dit hoofdstuk beesteden we meer aandacht aan specifieke doelgroepen.

Ten minste 10% van de Vlaamse subsidies moeten aangewend worden voor ondersteuning en stimulering van de toegankelijkheid tot sport en de diversiteit in de sport.

Voor dit hoofdstuk waren er minder gegevens beschikbaar. Toch hebben we op basis van de beperkte resultaten een SWOT-analyse uitgevoerd. Op basis van de resultaten uit de SWOT-analyse werden belangrijke knelpunten gedestilleerd om daarvoor doelstellingen en actiepunten te formuleren.

Belangrijkste resultaten uit de SWOT-analyse:

- Sterkte:
- G-Judo
 - G-voetbal in Dendermonde
 - senioren sportwerking
 - lage kost gemeentelijke sportactiviteiten
- Zwakte:
- geen respons op vragen(lijsten) door mindervaliden
 - geen mindervaliden-werking in gemeente
 - weinig senioren beoefenen sport
- Kans:
- integratie van mindervaliden in werking clubs of sociaal sportleven
 - samenwerken met gespecialiseerde partners zoals CAS
 - vergrijzing van de bevolking
 - budget ocmw voor sport bij kansarmen
- Bedreiging: - Wet op privacy (bereikbaarheid mindervaliden)

Uit de resultaten van de SWOT-analyse hebben wij ons voor deze beleidsperiode vooral toegespitst op volgende knelpunten:

* weinig senioren beoefenen sport

Aangezien er tot op heden weinig senioren in onze gemeente sport beoefenen zullen we hier inspanningen voor doen. Bovendien wordt deze doelgroep door de vergrijzing een steeds belangrijkere bevolkingsgroep.

* integratie van mindervaliden in werking clubs of sociaal sportleven

Sportclubs of organisatie die sport aanbieden voor minder validen, senioren en andere kansengroepen zullen we ondersteunen.

* budget ocmw voor sport bij kansarmen

Samen met het ocmw zullen de mogelijkheid van tussenkomst het betalen van clublidgelden voor kansarmen kenbaarder maken.

* samenwerken met gespecialiseerde partners zoals CAS

Omdat we van de doelgroep mindervaliden op de vragenlijsten geen respons gekregen hebben en deze doelgroep in onze gemeente zeer klein is zullen we ons hiervoor voornamelijk toespitsen op samenwerking en promotie voor andere gespecialiseerde organisaties.

Al het bovenstaande vertaald zich in volgende doelstellingen:

Strategische doelstelling 3:

Tegen 2013 beoefenen meer inwoners uit de kansengroepen sport.

Operationele doelstelling 3.1:

Tegen eind 2009 beoefenen duidelijk meer senioren sport.

Financiële prognose (budget): € 2 500,00 voor 2008

Indicator: Deelnemerslijsten seniorenwerking

| Maatregelen | Timing | Wie? |
|------------------------------------------------|--------|-------------|
| Opstarten van het Galm-project in de gemeente. | 2008 | Sportdienst |

Operationele doelstelling 3.2:

Tegen eind 2009 ondersteunt het gemeentebestuur sportclubs die een grote diversiteit in doelgroepen bereiken.

Financiële prognose (budget): Reeds vervat in ondersteuning sportverenigingen

Indicator: Subsidiereglement

| Maatregelen | Timing | Wie? |
|------------------------------------------------------------------------------------|--------|-------------|
| Dit wordt opgenomen in het subsidiereglement als criterium om punten te verdienen. | 2008 | Sportdienst |

Operationele doelstelling 3.3:

Het gemeentebestuur en het ocmw voeren een gezamenlijk beleid ter promotie van de sport bij de kansengroepen.

Financiële prognose (budget): € 500,00 per jaar

Indicator: Promotieartikel infogem

| Maatregelen | Timing | Wie? |
|-------------------------------------------------------------------------------------------------------------------------------------------------------|--------|-------------|
| Afspraken maken en promotie voeren voor de tussenkomst voor het betalen van lidgelden voor sportclubs door het ocmw voor mensen uit de kansengroepen. | 2010 | Sportdienst |

Operationele doelstelling 3.4:

De andersvaliden zijn geïnformeerd over bestaande organisaties en hun aangepast aanbod.

Financiële prognose (budget): € 500,00 per jaar

Indicator: Promotieartikel infogem

| Maatregelen | Timing | Wie? |
|-------------------------------------------------------------------------------------|---------------|-------------|
| Promotie voeren activiteiten van bestaande gespecialiseerde organisaties zoals CAS. | 2009 | Sportdienst |

Meerjarenplan inzake sportinfrastructuur

Sportinfrastructuur is een belangrijk instrument bij het voeren van een doeltreffend sportbeleid. Voor het beoefenen van diverse sporten is geschikte sportinfrastructuur een noodzakelijke voorwaarde.

Aangezien zeer recent (2006) een 2^{de} gemeentelijke sporthal in gebruik is genomen in onze gemeente zullen wij ons voor de overdekte sportinfrastructuur in deze beleidsperiode vooral richten op het renoveren en verder uitbouwen van de huidige overdekte infrastructuur.

Daarnaast zal er ook aandacht geschonken worden aan de verdere uitbouw van de openluchtinfrastructuur.

Voor dit hoofdstuk worden er krachtens het decreet geen financiële middelen voorzien.

Op basis van de resultaten uit de SWOT-analyse werden belangrijke knelpunten gedestilleerd om daarvoor doelstellingen en actiepunten te formuleren.

Belangrijkste resultaten uit de SWOT-analyse:

- Sterktes:**
- tevredenheid over de overdekte sportinfrastructuur
 - de infrastructuur voldoet in grote mate aan de noden van de clubs
 - mooie binneninfrastructuur
 - nieuwe vloer in Sporthal Berlare
 - nieuwe schutterstorens
 - heel wat buiten-petanquebanen
 - sporthal Berlare veel gebruikt door Berlaarse scholen
- Zwaktes:**
- sommige clubs hebben te weinig mogelijkheden binnen de huidige infrastructuur
 - atletiekaccommodatie in erbarmelijke staat
 - sporthal Overmere te ver voor scholen Overmere en Uitbergen
 - afstand naar zwembaden te groot
 - onderbroken Finse piste
 - veroudering sporthal Berlare
 - beperkte openingsuren sporthallen
 - gebrek aan zaalwachters
 - geen degelijke toegangsweg en parking aan de sporthal van Overmere
 - gebrek aan afspuitinstallatie voor permanente MTB-route
 - gebrek aan sportinfrastructuur in Uitbergen
 - gebrek aan loopinfrastructuur in Berlare en Uitbergen
- Kans:**
- betere accommodatie kan zorgen voor een groter en kwaliteitsvoller sportaanbod
 - heraanleg van veel gebruikte Finse piste
 - overdekte petanquebanen
- Bedreiging:**
- misbruik bij reserveren terreinen door rijkere clubs

Uit deze SWOT-analyse hebben wij ons voor deze beleidsperiode vooral toegespitst op volgende knelpunten:

*** Renovatie**

De sporthal Berlare is dringend toe aan een renovatie, en dan voornamelijk het sanitair gedeelte van de sporthal. Daarnaast is ook de vaak gebruikte Finse piste dringend toe aan een heraanleg.

*** Gebruik overdekte infrastructuur en dienstverlening optimaliseren**

Door het inschakelen van zaalwachters zal de infrastructuur stukken optimaler kunnen gebruikt worden. Het inschakelen van zaalwachters zal er toe leiden dat er meer gebruik zal kunnen gemaakt worden van de sportzalen en dat er minder misbruik zal geplaagd worden.

Wij zullen ook de dienstverlening op de permanente mountainbikeroute verbeteren door een beperkte fiets-afspuitinstallatie te voorzien.

*** Gebrek aan infrastructuur in Uitbergen**

Momenteel is er in de deelgemeente Uitbergen niets van sportinfrastructuur aanwezig. Aangezien Uitbergen de jongste bevolking heeft van de totale gemeente is het aangewezen om daar een inspanning te doen.

Door deze knelpunten in hun ruime betekenis te zien hebben wij voor deze beleidsperiode volgende doelstellingen voorop geschoven:

Strategische doelstelling 4:

De kwaliteit en efficiëntie van de huidige en toekomstige infrastructuur verhogen.

Operationele doelstelling 4.1:

Tegen eind 2013 is de huidige infrastructuur verder uitgebouwd in functie van de noden en up to date houden.

Financiële prognose (budget): € 150 000,00 eenmalig

Indicator: Overzicht Infrastructuur, facturen, foto's

| Maatregelen | Timing | Wie? |
|---------------------------------------------------------------------------------------------------------------------------------|---------------|-------------|
| Renovatie van de Finse piste en plaatsen van een fit-o-meter. | 2009 | Sportdienst |
| Sanitair gedeelte van de sporthal van Berlare renoveren. | 2008-2009 | Sportdienst |
| Steun bieden aan een planning naar een polyvalente sportzaal. | 2012 | Sportdienst |
| Voorzien in een minimale loopaccommodatie in Berlare door verlichting bij te plaatsen op de buitenterreinen achter de sporthal. | 2009 | Sportdienst |

Operationele doelstelling 4.2:*De huidige infrastructuur tegen eind 2013 optimaliseren in gebruik.*

Financiële prognose (budget): € 20 000,00 per jaar + € 30 000,00 eenmalig

Indicator: Personeelsbezetting sportdienst en organogram
Facturen en Foto's
Annulatiereglement

| Maatregelen | Timing | Wie? |
|---------------------------------------------------------------------------------------------------|---------------|-------------|
| De openingsuren van de infrastructuur uitbreiden door zaalwachters in dienst te nemen. | 2012 | Sportdienst |
| Dienstverlening bij permanente mountainbikeroute vergroten door afspuitinstallatie te voorzien. | 2009 | Sportdienst |
| Opmaken van een annulatiereglement om misbruik in verhuringen van de infrastructuur te vermijden. | 2008 | Sportdienst |
| De buitensportterreinen rond de sporthallen renoveren. | 2009 | Sportdienst |

Operationele doelstelling 4.3:*Tegen eind 2013 beschikt elke deelgemeente over een minimale sportinfrastructuur.*

Financiële prognose (budget): € 5 000

Indicator: Overzicht infrastructuur

| Maatregelen | Timing | Wie? |
|--------------------------------------------------------------------------------------|---------------|-------------|
| Mogelijkheid onderzoeken voor een polyvalent openlucht sportterreintje in Uitbergen. | 2012 | Sportdienst |

Impulssubsidie: De kwaliteitsverhoging van de jeugdsportbegeleider

Voor het sportbeleidsplan 2008-2013 kiest de Vlaamse gemeenschap als prioriteit voor de impulssubsidie “Kwaliteitsverhoging van de jeugdsportbegeleiders”. Deze subsidie is uitsluitend bedoeld voor de begeleiders van kinderen en jongeren tot 18 jaar in de door de gemeente erkende sportverenigingen. De Vlaamse overheid geeft 0,80 euro per inwoner impulssubsidie die integraal moet gebruikt worden voor dit hoofdstuk.

De gemeente Berlare wenst deel te nemen aan de impulssubsidie en zal hiervoor inspanningen doen om de kwaliteit van de jeugdwerking in de gemeentelijke sportclubs en in de eigen organisaties te verbeteren.

Om de kwaliteit te verbeteren zullen de sportclubs met jeugdwerking tegen eind 2010 over minimum 2 gediplomeerde trainers beschikken.

- Opstellen van een gemeentelijk reglement voor tegemoetkoming in sportkaderopleidingen voor trainers.
- De sportclubs informeren over de mogelijkheden voor het volgen van sportkaderopleidingen.

De sportclubs actief betrekken bij de gemeentelijke sportactiviteiten.

- De trainers van de sportclubs worden ingeschakeld in de sportkampen en waar mogelijk in de lessenreeksen.

Financieel plan

1. Beleidssubsidie

| | | |
|-------------------------------|--------------------|---------------|
| Vlaamse subsidie (vanaf 2008) | € 1,50 per inwoner | = € 21 406,50 |
| Cofinanciering gemeente | € 0,75 per inwoner | = € 10 703,25 |

Minimaal te besteden percentages van de Vlaamse subsidie per hoofdstuk:

| | |
|--------------------------------------|---------------|
| 50 % lokale sportclubs | = € 10 703,25 |
| 20 % anders georganiseerde sporten | = € 4 281,30 |
| 10 % toegankelijkheid en diversiteit | = € 2 140,65 |

Resterend 20% van de Vlaamse subsidie en 100% van de gemeentelijke cofinanciering te verdelen naar keuze over bovenstaande hoofdstukken.

2. Impulssubsidie

| | | |
|-------------------------------|--------------------|---------------|
| Vlaamse subsidie (vanaf 2009) | € 0,80 per inwoner | = € 11 416,80 |
|-------------------------------|--------------------|---------------|

Bijlagen

- Bijlage 1: Samenstelling college van burgemeester en schepenen
- Bijlage 2: Samenstelling gemeenteraad
- Bijlage 3: Organogram gemeentepersoneel
- Bijlage 4: Overzicht sportinfrastructuur in de gemeente (gemeentelijk en privé)
- Bijlage 5: Tariefreglement sportinfrastructuur
- Bijlage 6: Overzicht samenstelling sportraad
- Bijlage 7: Overzicht + verantwoordelijke scholen
- Bijlage 8: Overzicht + verantwoordelijke sportclubs
- Bijlage 9: Overzicht personeelsbezetting naburige sportdiensten

Bijlage 2: Samenstelling gemeenteraad

Voorzitter

Karel De Gucht Hoogstraat 9 052 42 53 86
9290 Berlare burgemeesterdegucht@berlare.be

Raadsleden

Luc Vercruyssen Turfputstraat 88a 052 42 23 25
9290 Berlare l.vercruyssen@skynet.be

Francky Verhofstadt Heikantstraat 48d 09 367 89 06
9290 Overmere francky.verhofstadt@skynet.be

Carine Goossens-Meyers Donkiaan 249/6 0479 30 39 19
9290 Berlare carine.meyers@vld.be

Marleen Zaman Donkiaan 22a 09 342 09 17
9290 Berlare marleen.zaman@online.be

Jan De Palmenaer Veerstraat 81b 09 367 82 72
9290 Uitbergen jandepalmenaer@hotmail.com

Michel Van der Haegen Warande 24 052 42 29 97
9290 Berlare vanderhaegen.michel@skynet.be

Tania Vis Hogeweg 22 052 42 30 16
9290 Berlare tania_vis@msn.com

Patrick Van Malderen Galgenbergstraat 73 052 42 50 37
9290 Berlare patrick.van.malderen@skynet.be

Freddy Schatteman Mandemakersstraat 4 052 42 25 41
9290 Berlare vof.schatteman@skynet.be

An Van Driessche Koffiestraat 25 09 367 94 26
9290 Uitbergen anvandriessche@skynet.be

Steven Baeyens Donkiaan 187 0479 27 82 92
9290 Uitbergen baeyens_steven@hotmail.com

Joke Vercammen Lindestraat 80 09 367 56 47
9290 Overmere jo.vercammen@telenet.be

Dion Landuyt Kerkveld 3 052 43 00 86
9290 Berlare dion.landuyt@skynet.be

Piet Vandoolaeghe Kruisstraat 3 0476 29 30 83
9290 Overmere piet.vandoolaeghe@skynet.be

Raf Maes Kruisstraat 39 0497 53 29 80
9290 Overmere rafmaes@telenet.be

Willy De Coster Kerkwegel 20 09 367 55 49
9290 Uitbergen willy@decoster.be

Bijlage 3: Organogram gemeentepersoneel

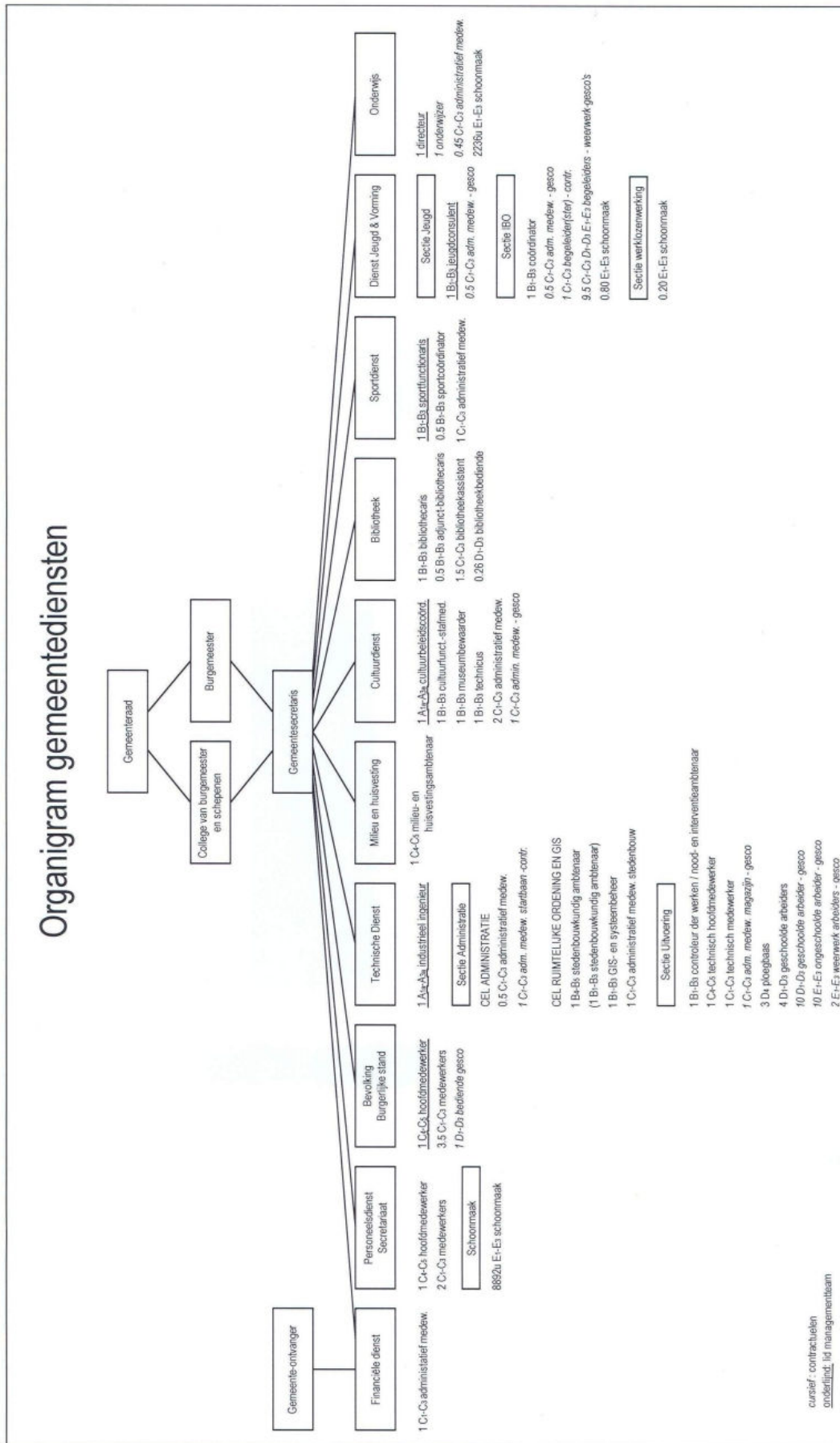

Gemeentelijke sportinfrastructuur:

1. Overdekte sportinfrastructuur

Balletstudio Dorp 96, Berlare
De balletstudio is een sportzaal met parketvloer die voornamelijk gebruikt wordt voor dansante activiteiten.

Gemeentezaal Overmere Burg. De Lausnaystraat 79, Overmere
De gemeentezaal is de turnzaal van de vroegere gemeenteschool.

Sporthal Berlare Dorp 37/D, Berlare
De sporthal van Berlare bestaat uit een omnisportzaal en een polyvalente zaal, hier kan je terecht voor handbal, zaal- en minivoetbal, volleybal, badminton, gevechtssporten, curve bowl en omnisport. Er is een tribune beschikbaar.

Sporthal Overmere Molenstraat 1b, Overmere
De sporthal van Overmere bestaat uit een omnisportzaal, hier kan je terecht voor handbal, zaal- en minivoetbal, volleybal, badminton, basketbal, aerobic, curve bowl, turnen en omnisport.

2. Openlucht sportinfrastructuur

Sportzone Berlare Dorp 37/D, Berlare
Achter de sporthal liggen er enkel openluchterreinen zoals een trapveld, een basketbalterrein en 2 volleybalterreinen.

Sportzone Overmere
De sportzone omvat volgende sportterreinen: een Finse looppiste, een atletiekpiste, 2 staande wips, 1 basketbalterrein, 2 volleybalterreinen, 1 voetbalterrein en grasterreinen.

Petanquebanen op verschillende lokaties

Hoogstraat, Berlare
Dorp, Berlare
Dorp 99, Berlare
Gemeentepark, Overmere

Voetbalterreinen Bosstraat, Berlare
Kasteeldreef, Overmere

Deze voetbalterreinen worden gebruikt door respectievelijk SK Berlare en SKV Overmere en kunnen niet verder verhuurd worden.

Skatepark Dorp 101b, Berlare

Bloso-Mountainbikeroute Molenstraat 1b, Overmere
Permanente mountainbikeroutes, groene lus is 20 km en blauwe lus 44 km. Er is ook een verbinding voorzien met de mountainbikeroute van Laarne-Destelbergen. Met mogelijkheid tot douchen en omkleden in de sporthal van Overmere.

Wandelpaden

Boerenkrijgpad
Bareldonkpad
Meerepad
Natuurleerpad
Jagerpad

Fietsroutes

Turfputtenroute (34 km)
Kapelletjesroute (31 km)

Privé sportinfrastructuur

Biljartlokaal Sovereign
Bolderslokaal De Katrollevrienden
Bowlinglokaal Donk's Bowling
Fitnesscentrum Top Form Gym
Minigolfterrein
Ruitenweide
Tennisterreinen TC Chiwawa
Tennisterreinen Pavinom
Voetbalveld De Zwaan
Watersportcentrum Donkmeer
Watersportcentrum Nieuwdonk

Donklaan 154, Overmere
Warande 10, Berlare
Brielstraat 21, 9290 Berlare
Donklaan 241, Berlare
Zandstraat 35, Overmere
Kerkstraat 151, Overmere
Bollewerkstraat 32, Berlare
Olmendreef, Berlare
Slot 25, Berlare
Donklaan, Berlare
Dendermondse steenweg 13a, Uitbergen

1 HUUR VAN DE VOLLEDIGE ZAAL

Het huren voor feesten, plechtigheden en allerhande NIET sportieve inrichtingen:

- * voor ééndagsmanifestaties met inkomgeld en/of drankverkoop: € 620,00/dag
- * andere manifestaties van meerdere dagen waarvoor geen inkomgeld wordt gevraagd: € 248,00/dag.

Gebruik voor sportieve doeleinden:

- *a) het gebruik door sportverenigingen van Berlare: € 8,00/uur;
 - b) ploegen die in een ploegcompetitie uitkomen van minstens 15 wedstrijden per competitiejaar: € 6,80/uur. De ploegcompetitie dient minstens door 4 spelers per ploeg en per wedstrijd beoefend te worden.
- * het gebruik door sportverenigingen buiten Berlare: € 12,50/uur
- * het gebruik door particulieren van de gemeente Berlare: € 8,00/uur
- * het gebruik door particulieren van buiten Berlare: € 12,50/uur
- * van maandag tot en met vrijdag behalve officiële rust- en feestdagen wordt het stille uurtarief toegepast van 9u tot 18u:
 - a) sportverenigingen van Berlare: € 5,50/uur
 - b) particulieren van Berlare: € 5,95/uur

Gemeentelijke initiatieven en schoolonderricht hebben steeds voorrang.

- * voor jeugdverenigingen en jeugdsportafdelingen wordt van maandag tot vrijdag behalve op officiële rust- en feestdagen het tarief van € 5,50/uur toegepast van 9 uur tot 19 uur.

Gebruik van de zaal voor ONDERRICHT en SCHOOLSPORT:

Het gebruik van de zaal voor scholen van Berlare: € 1,25/uur tijdens de lesuren. Hetzelfde tarief wordt aangerekend voor de schoolcompetitie op woensdagnamiddag.

De scholen die genieten van de gemeentelijke toelage – betalen van inkomgelden voor zwembeurten – kunnen de zwembeurten omwisselen voor gebruiksuren van de sporthal. Voor ieder gebruiksuur van de sporthal wordt van iedere deelnemer aan dit onderricht in de sporthal een zwembeurt afgenomen.

2 HUUR VAN 1/3 VAN DE ZAAL

- * door de inwoners van Berlare: € 3,10/uur
- * door niet-inwoners van Berlare: € 5,00/uur
- * van maandag tot en met vrijdag behalve op officiële rust-en feestdagen wordt het stille uurtarief van € 2,00/uur toegepast van 9 uur tot 18 uur voor verenigingen of inwoners van Berlare. Gemeentelijke initiatieven en schoolonderricht hebben steeds voorrang.
- * voor jeugdverenigingen of jeugdsportafdelingen van Berlare wordt het stille uurtarief van € 2,00/uur toegepast van maandag tot en met vrijdag behalve op officiële rust- en feestdagen van 9 uur tot 19 uur.

3 HUUR VAN 2/3 VAN DE ZAAL

- * door de inwoners van Berlare: € 6,25/uur
- * van maandag tot en met vrijdag behalve op officiële rust-en feestdagen wordt het stille uurtarief van € 4,00/uur toegepast van 9 uur tot 18 uur voor verenigingen of inwoners van Berlare.
- * Gemeentelijke initiatieven en schoolonderwijs hebben steeds voorrang.
- * voor jeugdverenigingen of jeugdsportafdelingen van Berlare wordt het stille uurtarief van € 4,00/uur toegepast van maandag tot en met vrijdag behalve op officiële rust- en feestdagen van 9 uur tot 19 uur.

Bijlage 6: Overzicht samenstelling sportraad

| Effectief lid | Club | Adres | Gemeente |
|-----------------------|----------------------------------|------------------------|--------------|
| Baert Steve | ZVC Baert Berlare | Bunderdreef 12 | Berlare |
| Beeckman Daniël | Beast Sport Team | Kerkveld 84 | Berlare |
| Beelaert Linda | Niet georganiseerde sporter | Dorp 57 | Berlare |
| Bockstaele François | Onafhankelijk | Raapveld 23 | Uitbergen |
| Coppieters-Ameye Paul | MVC Saerens | Kerkstraat 67 | Overmere |
| Dauwe Mark | SK Berlare | Julius Sabbelaan 11/12 | Knokke-Heist |
| Dauwe Phillippe | MTBC De Smouters | Boerenkrijglaan 11 | Overmere |
| De Backer Herman | Jiu Jitsu Tengu Ryu | Heikantstraat 75 | Overmere |
| De Backer Jacques | FC De Blauwe Vlam | Bundersdreef 6 | Berlare |
| De Block Greet | Deskundige (school) | Turfputstraat 106 | Berlare |
| De Block Martine | Deskundige | Dorp 53 | Berlare |
| De Geest Rudy | KC Kusanku Berlare | Bosstraat 85 | Berlare |
| De Gucht Ingrid | Kluit Gelijk | Kruisstraat 39 | Overmere |
| De Hauwere Herman | Onafhankelijk | Overheet 28A | Berlare |
| De Laender Veronique | Niet georganiseerde sporter | Molenstraat 102 | Overmere |
| De Meyer Frans | TC Pavinom | Willebochtenlaan 4 | Berlare |
| De Paepe Marc | HC Groot Berlare | Pastoor Pennestraat 53 | Overmere |
| De Ras Marcel | Bowlingclub Goldstar | Rozenlaan 18 | Berlare |
| De Saedelaere Dirk | JC Kumiuchi Berlare | Kastanjelaan 11 | Berlare |
| De Vos Linda | JC Kumiuchi Donkmeer | Mosseveldstraat 3A | Overmere |
| De Vos Paul | VC JTV Brigand Berlare - Zele | Dorp 68 | Berlare |
| Deolet Carine | Duivenmaatschappij "Rap of niet" | Sluis 6 | Berlare |
| D'Haese Veerle | Deskundige | Hoogstraat 12 | Berlare |
| Duquet Marc | Wielierclub Berlare Sportief | Weilandstraat 5 | Uitbergen |
| Gosselin Veronika | Oriëntaalse dans | Donklaan 104A | Berlare |
| Haentjens Marleen | Atletiekkern Overmere | Kleine molenstraat 42 | Overmere |
| Herssens Kristoff | ZVC Squadra Overmere | Colmanstraat 3 | Uitbergen |
| Lammens Karine | Niet-georganiseerde sporter | A. De Grauwelaan 36 | Berlare |
| Maerten Martine | Balletschool Terpsichore | St. Annaplein 19 | Berlare |

| | | | |
|------------------------|------------------------------------|-----------------------------|-----------|
| Melis Valery | Onafhankelijk | Overheet 43 | Berlare |
| Mertens Alfred | MVC "De Vlaswagen" | Heikantstraat 14 | Overmere |
| Moeyersoer Gert | DC Pietzakken | Kerkhofdreef 16 | Berlare |
| Monchy Remo | Onafhankelijk | Turfputstraat 106 | Berlare |
| Mortier Nicole | Turnclub Athena | Heusdensteenweg 69 | Wetteren |
| Nissens Rob | Tennisclub Chiwawa | Bollewerkstraat 32 | Berlare |
| Peelman Jozef | Sportraad Uitbergen | Veerstraat 6A | Uitbergen |
| Permentier Kim | 4Fun | Heidewegel 12 | Berlare |
| Raman Christiaan | St. Sebastiaansgilde Overmere | Groene Meersen 28 | Kalken |
| Roggeman Chris | WTC De Puitrijders | Sarosstraat 14 A | Berlare |
| Rogiers Claudine | Nieuwdonckse watersport vereniging | Weilandstraat 1 | Uitbergen |
| Ruiz Stephan | Onafhankelijk | Emiel Hertecantlaan 34/1 | Berlare |
| Sacre André | MVC VMF Berlare | Frankrijkstraat 3 | Berlare |
| Samson Etienne | Duivenmaatschappij "De Warande" | P. christiaensstraat 5 | Berlare |
| Sichien Norbert | Boerenkrijgstappers Overmere | Kerkstraat 115 | Overmere |
| Spaerkeer Kathleen | VC Smash-in | Kattebroeckstraat 4 | Overmere |
| Van De Wiele Pierre | Boldersclub katrollevrienden | Bunderstraat 26 | Berlare |
| Van Dienderen Stijn | VC KAVOK Overmere | Mosseveldstraat 27 | Overmere |
| Van Driessche Danny | Onafhankelijk | Scheldestraat 31 | Uitbergen |
| Van Driessche Etienne | Biljartclub De Warande | Rozenlaan 17 | Berlare |
| Van Driessche Freddy | WTC Stuurken Overmere | Kerkstraat 69 | Overmere |
| Van Hauwermeiren Tom | VC Jong & Sportief Uitbergen | Koffiestraat 21 | Uitbergen |
| Van Malderen Noël | MVC Minibond | Daalbos 3 | Berlare |
| Van Mossevelde Adhemar | Atletiekclub Uitbergen | Grote Kouterstraat 20 | Uitbergen |
| Verbeken Andre | FC SKV Overmere | B. de Lausnaystr. 37 | Overmere |
| Vercraeye Jan | Canicross vereniging Uitbergen | Slot 14 | Uitbergen |
| Vergeylen Anja | Badmintonclub "De 3e en 7e dag" | Wilgenpark 41 | Overmere |
| Verhulst Emiel | St-Sebastiaansgilde Berlare | Bunderstraat 26 | Berlare |
| Volkaert Dennie | ZVC Bloemenwijk | Tulpenlaan 4 | Berlare |
| Wante Veerle | Topform Gym | Donklaan 241 | Berlare |

Bijlage 7: Overzicht + verantwoordelijke scholen

Het gemeentelijk onderwijs

Gemeentelijke Basisschool Uitbergen

Kleine Kouterstraat 1
9290 Berlare (Uitbergen)
kleuter en lager onderwijs

Directie

Johan Meganck
Tel 09 3675088
gemeenteschool.uitbergen@berlare.be
www.gbsuitbergen.be

Het Vrij onderwijs

Vrije Gesubsidieerde Basisschool Sint Jozef

Schoolstraat 1
9290 Berlare (Overmere)
Kleuter en lager onderwijs

Directie

Patrick De Smet
Tel 09 3676836
gvbst-jozefovermere@scarlet.be
www.vbsovermere.be

Vrije Gesubsidieerde Basisschool “De Duizendpoot”

Nieuwstraat 8
9290 Berlare
Lager onderwijs

A De Grauwelaan 11-13
9290 Berlare
Kleuter onderwijs

Directie

Lutgard D’Heer
Tel 052 42 37 29
vbsberlare@scarlet.be
www.vbsberlare.be

Vrije Gesubsidieerde Basisschool Donk

Donklaan 119
9290 Berlare
Kleuter en lager onderwijs

Directie

Frans De Ridder
Tel 09 367 81 84 - 052 42 29 04
vbs.wichelen@scarlet.be
www.vbswichelen.be

Het gemeenschapsonderwijs

Gemeenschapsschool Ten Berge

Galgenbergstraat 39

9290 Berlare

Kleuter en lager onderwijs

Directie

Livia Schollaert

Tel 052 42 35 04

bs.berlare@argo.be

www.tenberge.be

Bijlage 8: Overzicht + verantwoordelijke sportclubs

| Club | Naam | Straat + nummer | Gemeente |
|----------------------------------|-----------------------|------------------------|-----------|
| 4 Fun | Jos Permentier | Heidewegel 12 | Berlare |
| Atletiekclub Uitbergen | Roger Rogiers | Slot 25 | Uitbergen |
| Atletiekkern Overmere | De Keukeleire Gomar | Kleine Molenstraat 5 | Overmere |
| B.C.Goldstar | Hugo Verbeke | Molenstraat 162 | Overmere |
| Badminton De 3e dag | Vander Stricht Herman | Molenstraat 122 | Overmere |
| Badminton De 7e dag | Vander Stricht Herman | Molenstraat 122 | Overmere |
| Badminton De Taey | De Taey Hans | Lindestraat 97 | Overmere |
| Badminton De Vedettjes | Van Lembergen Bart | Fonteinstraat 29 | Berlare |
| Badminton De Vuyst | Dirk De Vuyst | Olmenlaan 47 | Zelee |
| Badminton Van De Winckel | Nancy Tas | Molendreef 18 | Berlare |
| Badminton De Ruyck | Philip De Ruyck | Leopolddreef 43 | Berlare |
| Balletschool Terpsichore | Maerten Martine | St. Annaplein 19 | Berlare |
| BBC Sparta Laarne | Filip De Kee | Achterstraat 40/2 | Laarne |
| Beast Sport team | Bruyneel Erwin | Turfputstraat 15 | Berlare |
| Boldersclub De Katrollevrienden | Van De Wiele Petrus | Daalbos 16 | Berlare |
| Bregt's Bowling | Bregt Roef | Brielstraat 25 | Overmere |
| Canicrossvereniging Uitbergen | Delva Geert | Grote Kouterstraat 2/A | Uitbergen |
| Dartsclub De Pietzakken | Moeyerson Gert | Kerkhofdreef16 | Berlare |
| De Donksijs Overmere | Blancquaert Cesar | Dendermondesteenweg 64 | Overmere |
| Duivenmaatschappij 'De Warande' | Samson Etienne | P. Christiaensstraat 5 | Berlare |
| Duivenmaatschappij "Rap of niet" | Deolet Carine | Sluis 6 | Berlare |
| HBC Groot Berlare | Wim Arbijn | Kruisstraat 45 | Overmere |
| Jiu-Jutsi Tengu Ryu | De Clercq Martine | Beukenlaan 3 | Serskamp |
| VC JTV Brigand Berlare/Zelee | Paul De Vos | Dorp 68 | Berlare |
| JC Kumiuchi Berlare | D'Hooge Martine | Kastanjelaan 11 | Berlare |
| JC Kumiuchi Overmere | Linda De Vos | Mosseveldstraat 3/A | Overmere |
| KC Kusanku | Rudy De Geest | Bosstraat 85 | Berlare |
| MTB de smouters | Dauwe Peter | Kleine Molenstraat 27 | Overmere |

| | | | |
|----------------------------------|-------------------------|-------------------------|------------|
| MVC Buyle | Schouppe Gunther | Vaartstraat 77 | Willebroek |
| MVC De Vlaswagen | Mertens Alfred | Heikantstraat 14 | Overmere |
| MVC KWB | De Taey Camiel | A. De Grauwelaan 10 | Berlare |
| MVC Minibond | Noël Van Malderen | Daalbos 3 | Berlare |
| MVC Saerens | P. Coppieters | Kerkstraat 67 | Overmere |
| MVC VMB 86 | Gustaaf Van Hecke | Schuttersweg 28 | Berlare |
| MVC VMF Berlare | André Sacré | Frankrijkstraat 3 | Berlare |
| Oriëntaals dansen | Veronika Gosselin | Donklaan 104a | Berlare |
| Nievdonckse Watersportvereniging | Johan Devocht | Muinkkaai 41 | Gent |
| SK Berlare | André De Decker | J. B. Courtmansstraat 8 | Berlare |
| SKV Overmere | Marc Cattoir | Boerenkrijglaan 31 | Berlare |
| Stepaerobic | Imka Bogaert | Fonteinstraat 3 | Uitbergen |
| St. Sebastiaansgilde Berlare | Schoof Gilbert | Fabriekstraat 7 | Berlare |
| T.C. Chiwawa | Rob Nissens | Bollewerkstraat 32 | Berlare |
| T.C. Pavinom | Luc Poppe | Verbindingsstraat 25 | Zele |
| Topform Gym | Veerle Wante | Donklaan 241 | Berlare |
| Turnclub Athena | Nicole Mortier | Heusdensteenweg 69 | Wetteren |
| VB Jong en Sportief | Christophe Van Gijsegem | Fonteinstraat 33 | Uitbergen |
| VC Kavok | Staf De Lausnay | B. de Lausnaystraat 23 | Overmere |
| VC Kluit Gelijk | De Gucht Ingrid | Kruisstraat 39 | Overmere |
| VC Smash inn | Ann Spaerkeer | Lindestraat 12 | Berlare |
| VC Vobog Dames | Martine De Block | Dorp 53 | Berlare |
| VC Wulder | Mieke Vinck | Ledebaan 51 | Wichelen |
| VC Vobog gemengd | Geerinck Hans | Overheet 23a | Berlare |
| Voetbalclub De Blauwe Vlam | De Backer Jacques | Bunderdreef 6 | Berlare |
| Vogelvrienden Berlare | De Coninck Leonard | Nieuwstraat 16 | Berlare |
| V.Z.W. Vrije Menners | DeBruyne Willy | Molenstraat 96 | Overmere |
| W.T.C. 't Stuurken Overmere | Freddy Driessche | Kerkstraat 69 | Berlare |
| W.T.C. De Dorpsvrienden | Edwin Henderickx | Groenstraat 5 | Uitbergen |
| W.T.C. De Puitrijders | Chris Roggeman | Sarosstraat 14a | Berlare |
| W.T.C.'t Rond Vierkant | Glen Thibau | Heide 11 | Berlare |

| | | | |
|----------------------------------|--------------------|------------------------|-----------------|
| Wandelclub "Boerenkrijgstappers" | Marc Van Driessche | Loereveldstraat 31 | Overmere |
| ZVC Baert | Baert Yves | Bunderdreef 12 | Berlare |
| ZVC Bloemenwijk | Volckaert | Tulpenlaan 4 | Berlare |
| ZVC De Sporthalstappers | Rudy De Geest | Bosstraat 85 | Berlare |
| ZVC De Warande Berlare | Alain Van Praet | Kerkveldweg 1/A | Nieuwerkerken |
| ZVC Squadra | Herssens Kristof | Colmanstraat 2a | Uitbergen |
| ZVC Suspicion Gent | Freddy Maes | Antwerpsesteenweg 550b | Sint Amandsberg |
| ZVC United 99 | Frederik Segers | Kloosterland 65 | Schellebelle |
| ZVC Veneno | Rottiers Luc | Bieststraat 20 | Kalken |

Bijlage 9: Overzicht personeelsbezetting naburige sportdiensten

| Gemeente: | Aantal inwoners | Aantal sportfunctionarissen | Aantal sportpromotoren | Aantal adm. medewerkers | Aantal zaalwachters | Aantal sporthallen |
|--------------|-----------------|-----------------------------|------------------------|-------------------------|---------------------|--------------------|
| Sint-Niklaas | 70.000 | 3 | 3 | 3,6 | 17 | 4 |
| Beveren | 45.800 | 3 | 6 | 7 | 7 | 9 |
| Dendermonde | 42.000 | 2 | ½ | ½ | 11 ½ | 4 |
| Lokeren | 36.000 | 2 | 2 | 1 ½ | 5 | 3 |
| Temse | 26.500 | 3 | 1 | 2 | 12 | 3 |
| Ronse | 24.424 | 2 | | 1 | 3 (4) | 1 |
| Wetteren | 23.100 | 2 | 3,5 | 1 | 3 | 1 |
| Hamme | 23.000 | 2 | 1 | | | 1 |
| Merelbeke | 22.300 | 2 | | 2 | 3 | 1 |
| Lochristi | 20.450 | 2 | 1 | ½ | 2 | 1 |
| Zele | 20.300 | 1 | | ½ | | |
| Aalter | 19.000 | 2 | 1 (ook SF) | 3 | 2** | 2 |
| Lebbeke | 17.500 | 1 | | 2 | ½ | 1 |
| Destelbergen | 17.200 | 1 | 1 | | 1 | ½ |
| Denderleeuw | 17.000 | 1 | 1 | | 3 | 1* |
| Stekene | 16.600 | 1 | 2 | 1 | 2 | 2 |
| Kruibeke | 15.500 | 1 ½ | 1 ½ | ½ | 3 | 2 |
| Berlare | 14.270 | 1 | | 1 | | 2 |
| Buggenhout | 13.864 | 1 | | 8 u | 2 | 1 |
| Assenede | 13.500 | 1 | | | 2 pwa | 1zaal + (1) |
| Laarne | 11.500 | 2 | | | 1,5 | 1 |
| Wichelen | 11.143 | ½ | | | | |
| Nevele | 11.000 | ½ | | 1 | 3 | 2 |
| Melle | 10.500 | 1 | ½ | 1 | | (1) |
| Waasmunster | 10.311 | | | 2 | 1 | 1 |
| Waarschoot | 8.000 | 1 | 1 | | 1 | 1 |
| Wachtebeke | 6.800 | ½ | | | | |

de personeelsleden zijn omgezet in FT equivalenten
 (1) tussen haakjes is in aanbouw of wordt voorzien

** + 2,75 buffethouders voor Sportcafé

27 november 2007.



**Gemeentelijke Sportraad
Groot-Berlare**

Geachte Burgemeester,
Geachte Schepenen,
Geachte Raadsleden,
Geachte Secretaris,

Tijdens de algemene vergadering van 26 november 2007 werd het sportbeleidsplan 2008 - 2013, positief geadviseerd.

Er werden wel enkele opmerkingen geformuleerd:

OD 1.1 Welke opleidingen voor trainers zullen in aanmerking komen voor ondersteuning

OD 2.1 De openingsuren van de sporthallen zouden moeten uitgebreid worden door zaalwachters in te schakelen.

Is dit haalbaar met de huidige personeelsbezetting van de sportdienst?

OD 4.3 Geraamd budget is laag.

Met de meeste hoogachting,
Namens de sportraad,

Remo Monchy
Voorzitter.



**Gemeente Berlare
sportdienst**

Bloso Afdeling Subsidiëring
Zandstraat 3
1000 Brussel

uw kenmerk

ons kenmerk

Datum

SD/ADW/2007/84

22 juli 2010

Contactpersoon

Annelies De Wilde

telefoon

09 356 89 56

e-mail

sportdienst@berlare.be

Indienen Sportbeleidsplan

Geachte,

Bij deze bezorgen wij u het sportbeleidsplan 2008–2013 van de gemeente Berlare zoals goedgekeurd in gemeenteraad van 18 december ll. . Naast het plan vindt u ook het advies van de sportraad en de beslissing van de gemeenteraad.

Een expliciet subsidiereglement of besluit hierover bestaat op heden niet. Wel wordt er ieder jaar een nominatieve lijst goedgekeurd. Om deze reden zal u dan ook geen subsidiereglement in bijlage terugvinden.

Met vriendelijke groeten

Namens het college van burgemeester en schepenen
In opdracht:

College van burgemeester en schepenen
Dorp 22, 9290 Berlare

Tel. 052 43 23 40
Fax 052 42 26 77
e-mail secretaris@berlare.be

Openingsuren sportdienst :

Sporthal Overmere (hoofdbureau)

Ma: 8u–12u en 13u – 17u
Di: 8u–12u en 13u – 19u
Woe: 8u–12u en 15u – 17u
15u
Do: 8u–12u en 13u – 17u
Vrij: 8u–12u

Sporthal Berlare

Ma: 13u–15u
Di: 13u–15u
Woe: 13u–

Frank Lippens
secretaris

Katja Gabriëls
burgemeester wn

Gemeentelijke Sportdienst
Dorp 22, 9290 Berlare

Tel. 052 42 28 92
Fax 052 42 26 77
e-mail sportdienst@berlare.be

Openingsuren sportdienst:
maandag 13u – 17u
dinsdag & woensdag 13u – 19u
donderdag 13u – 19u
vrijdag 8u – 19u
website: www.berlare.be

Openingsuren sportdienst:

Sporthal Overmere (hoofdbureau)

Ma: 8u-12u en 13u - 17u

Di: 8u-12u en 13u - 19u

Woe: 8u-12u en 15u - 17u

Sporthal B

Ma: 13u-15u

Di: 13u-15u

Woe: 13u-15u

**Uittreksel uit de notulen van de Gemeenteraad
Zitting van 18 december 2007**

Aanwezig:

Karel De Gucht, voorzitter

Katja Gabriëls, burgemeester wn

Anne-Marie De Lausnay, René Kets, Julien Wettinck, Wim Arbijn, Tom Temmerman, Gunther Cooreman, schepenen
Luc Vercruyssen, Francky Verhofstadt, Marleen Zaman, Jan De Palmenaer, Michel Van der Haegen, Tania Vis,
Patrick Van Malderen, Freddy Schatteman, An Van Driessche, Steven Baeyens, Dion Landuyt, Piet Vandoolaeghe,
Raf Maes, Willy De Coster, raadsleden

Frank Lippens, secretaris

Afwezig:

Carine Meyers, Joke Vercammen, raadsleden

-
Openbare zitting

3. Goedkeuren lokaal sociaal beleidsplan 2008-2013

DE RAAD,

- Gelet op het decreet Lokaal sociaal beleid van 19/03/2004;
- Gelet op het Besluit van de Vlaamse Regering van 24/02/2006;
- Gelet op ons besluit van 21/11/2005 houdende aanvaarding van de missie van het Lokaal Sociaal Beleid;
- Gelet op het lokaal sociaal beleidsplan 2006-2007 dat werd goedgekeurd in de gemeenteraad van 20/12/2005 en de OCMW-raad van 15/12/2005;
- Gelet op het voorliggende ontwerp van beleidsplan;
- Gelet op het feit dat dit beleidsplan aan alle organisaties die op Berlare actief zijn en aan alle burgers werd voorgelegd op het Lokaal Sociaal Forum op 25/10/2007;
- Gelet op het feit dat de burgers bijkomend werden geïnformeerd via een middenkatern in Infogem;
- Gelet op het feit dat reacties mochten gegeven worden tot en met 15/11/2007, dat er wel reacties waren naar uitvoering van de acties op het forum zelf, maar dat er nadien geen reacties meer binnenkwamen;
- Gelet op het feit dat ook het beleidsplan van de kinderopvang diende geïntegreerd te worden;
- Gelet op het gemeentedecreet van 15/07/2005;
- Gehoord de uitleg ter zitting van de heer Gunther Cooreman, schepen;
- Gehoord de tussenkomst van Steven Baeyens, raadslid, waarin hij stelt:
 - dat het plan vrij vaag blijft zoals bv wat de bestemming herfstvreugde betreft en de nieuw op te richten serviceflats
 - dat geen uitsluitel wordt gegeven over de bestemming van Dorp 37
 - dat het plan geen visie brengt over het drugsbeleid
- Gehoor de repliek van schepen Cooreman waarin hij stelt:
 - Dat wat betreft de serviceflats in samenwerking tussen de bouwmaatschappij SM Hulp in Woningnood deze zullen worden gerealiseerd in Overmere(uitbreiding reeds lopende project)
 - Dat wat de bestemming van Dorp 37 wordt gedacht aan verbreding van de weg maar dat in afwachting van de definitieve beslissing het huis wordt aangewend voor korte opvang;
 - Dat wat het drugsbeleid betreft een intergemeentelijke samenwerking werd afgesproken met Zele. De administraties kregen de opdracht om dit voor te bereiden. Via dit project zou een halftijdse drugambtenaar kunnen worden aangesteld, gesubsidieerd door de hogere overheden. Verder blijft het drugsinformatiepunt in het OCMW bestaan.

BESLUIT: met 21 stemmen voor

ART. 1

Het voorliggende ontwerp van het Lokaal Sociaal Beleidsplan 2008-2013 goed te keuren. Een behoorlijk gevisieerd exemplaar van dit beleidsplan gaat als bijlage aan dit besluit.

ART. 2

Een afschrift van dit besluit zal voor verder gevolg worden overgemaakt aan de voorzitter van het OCMW Berlare.

ART. 3

Van dit besluit zal melding worden gegeven.

NAMENS DE GEMEENTERAAD

In opdracht,
get. Lippens Frank
secretaris

get. De Gucht Karel
voorzitter

VOOR EENSLUIDEND AFSCHRIFT

Lippens Frank
secretaris

Gabriëls Katja
burgemeester wn