

SPORTBELEIDSPLAN 2007 – 2012

STAD GEEL

Inhoudstafel

Hoofdstuk 1 Situering van het Geelse sportgebeuren	5	
1.1	Inleiding	5
1.2	Toekomstplan als basis voor sportbeleidsplan	6
1.3	Belang van sportbeleidsplan op lokaal niveau	7
1.4	Beschrijving planningsproces	9
1.5	Missie	10
1.6	Situering dienst sport binnen de stad – huidige structuren	11
1.7	Geelse sportraad	11
1.7.1	Doelstelling	11
1.7.2	Samenstelling en structuur	11
1.7.3	Afsprakennota	12
1.7.4	Informatiedoorstroming	13
1.7.5	Raad van Bestuur vzw Geelse Sportinstellingen	13
1.8	vzw Geelse Sportinstellingen – sportdienst	13
1.9	AGB	14
1.10	Infrastructuur	14
1.10.1	Zwembaden	14
1.10.2	Openluchtterreinen	15
1.10.3	Sporthallen	15
1.10.4	Lijsten	15
1.11	Sportpromotie en –animatie	15
1.11.1	Algemeen	15
1.11.2	Schoolsport	16
1.11.3	Aanbod actieve vrijetijdsbesteding in vakanties	16
1.11.4	Andere doelgroepen	16
1.11.5	Activiteiten 2007	17
Hoofdstuk 2 Ondersteuning en stimulering van sportverenigingen	18	
2.1	Gegevens i.v.m. subsidies en toelagen	18
2.2	Analyse van de gegevens	20
2.2.1	Toekomstvisie	20
2.2.1.1	Uitgangspunt	20
2.2.1.2	Mogelijk globaal subsidiereglement	20
2.2.1.3	Timing	21
2.2.2	Operationele doelstellingen	21
2.2.3	Maatregelen	22
2.3	Evaluatie	22

Hoofdstuk 3 Anders georganiseerde sport		23
3.1	Gegevens	23
3.2	Analyse gegevens	23
3.3	Evaluatie	26
Hoofdstuk 4 Toegankelijkheid tot sport en de diversiteit in de sport		27
4.1	Gegevens	27
4.2	Analyse gegevens	27
4.3	Evaluatie	29
Hoofdstuk 5 Meerjarenplan sportinfrastructuur		30
5.1	Gegevens	30
5.2	Analyse gegevens	30
5.2.1	SWOT-analyse	30
5.2.2	Enquête sportraad	30
5.2.3	Stadsenquête	31
5.3	Evaluatie	34
Hoofdstuk 6 Onderwijs		35
6.1	Gegevens	35
6.2	Analyse gegevens	35
6.3	Evaluatie	36
Hoofdstuk 7 Sportinfrastructuurfonds		37
7.1	Inleiding	37
7.2	Tekorten	37
7.2.1	Huidige situatie openluchtterreinen	37
7.2.1.1	De Leunen	37
7.2.1.2	Kunstgrasveld	38
7.2.2	Huidige situatie sporthallen	39
7.2.2.1	Bezetting	39
7.2.2.2	Nieuwe sporthal	39
7.3	Intentieverklaring	40
Hoofdstuk 8 Impulssubsidie jeugdsportbegeleiding		41
8.1	Gegevens	41
8.2	Analyse gegevens	41

Bijlagen		42
Bijlage 1	Grote Geelse sportenquête (sportraad)	43
Bijlage 2	Organogram stad Geel	48
Bijlage 3	Lijsten	49

Hoofdstuk 1 Situering van het Geelse sportgebeuren

1.1 Inleiding

Geel is gelegen in de Antwerpse Kempen, in de Zuidoosthoek van de provincie. Met een oppervlakte van 10.978 hectare is het één van de meest uitgestrekte gemeenten van het land. Sinds 1985 mag Geel zich officieel stad noemen. Het centrum omvat de parochies St.-Dimpna en St.-Amands met aansluitend ten Noordwesten de gehuchten Elsum en Holven. Rondom deze kern liggen ten Noorden Ten Aard, ten Oosten Bel, ten Zuiden Winkelomheide, Stelen, Oosterlo en Zammel en ten Westen Punt en Larum. Bijna tweederde van de ruim 36.000 inwoners woont in de stedelijke kern. De stad fungeert ook als regionaal verzorgings- en onderwijscentrum. Toch heeft Geel met haar acht omliggende plattelandsdorpen nog een erg landelijk karakter.

De Geelse gemeente grenst in het Oosten aan Mol, in het Zuidoosten aan Meerhout, in het Zuiden aan Laakdal, in het Westen aan Westerlo en Olen, in het Noordwesten aan Lichtaart en Kasterlee en in het Noordoosten aan Retie. Het grondgebied wordt begrensd door de Kleine Nete in het Noorden en doorsneden door het kanaal Bocholt-Herentals, de spoorlijn Antwerpen-Munchen-Gladbach, het Albertkanaal en de autosnelweg E 313. Rond deze twee laatste zijn de industrieterreinen ontstaan. Verder omvat het grondgebied oude natuurgebieden, bossen, duinen, moeras- en broeklandschappen naast akker- en weilanden.

Internationaal geniet Geel een grote bekendheid omwille van de unieke manier waarop er al sinds eeuwen geesteszieken verpleegd worden. Nog altijd worden deze mensen liefdevol opgevangen door heel gewone gezinnen, zonder dat die op enige psychologische scholing kunnen terugvallen. Deze gezinsverpleging is ontstaan vanuit de St.-Dimpnalegende en bezorgde de stad de eretitel van 'Barmhartige Stede'.

Vandaag is het landbouwareaal in Geel nog altijd uitgestrekt en de landbouw is nog steeds van grote betekenis, al is het percentage landbouwers in het totaal van de beroepsbevolking sterk teruggelopen. Daartegenover heeft de industrialisatie zich de laatste decennia met kracht doorgezet. Ook de handels- en dienstensector, waarvan het modernistische Technologiehuis van de Kempen een treffende exponent is, zijn hier nu behoorlijk ontwikkeld.

Geel heeft ook altijd de functie van centrum uitgeoefend voor de omgeving. Zo vonden notarissen, advocaten, dokters, veeartsen en andere vrije beroepen evenals allerlei

specifieke ambachtslui en neringdoeners in het verleden hun cliënteel tot buiten de grenzen van de gemeente. Ook is hier altijd een concentratie van scholen geweest. Vandaag is de centrumfunctie van Geel nog verder doorgedreven.

1.2 Toekomstplan als basis voor sportbeleidsplan

Stad en OCMW Geel hebben samen een strategisch toekomstplan voor Geel uitgewerkt. Een plan waarin het standpunt van de burger centraal staat. Een plan dat gerealiseerd werd na overleg met alle medewerkers van stad en OCMW en waar ook burgers hun inbreng hadden. Dit strategische plan geeft de grote inhoudelijke lijnen aan van het beleid dat we willen voeren en geeft richting aan de manier waarop we die doelen willen realiseren.

Zo weet iedereen duidelijk wat de taken van de stad en het OCMW zijn en wat kan verwacht worden. Om dit alles concreet te maken werd vertrokken vanuit acht thema's:

- wonen
- milieu
- maatschappelijke veiligheid
- centrumpositie
- economie en tewerkstelling
- communicatie en inspraak
- cultuur- en vrijetijdsbeleid
- sociaal beleid

Vanuit deze acht thema's groeiden voor de stad Geel dertien strategische doelstellingen:

1. De lokale overheid betreft de burger vooraleer beleidsbeslissingen te nemen, en houdt de burger daarna regelmatig op de hoogte van de stand van zaken.
2. De lokale overheid communiceert op maat van verschillende doelgroepen.
3. Het lokale bestuur bevordert een gezonde, actieve vrijetijdsbesteding.
4. De vrijwilligers en het verenigingsleven krijgen de nodige stimuli en ondersteuning voor een optimale werking.
5. Het lokaal bestuur zorgt als werkgever, als bemiddelaar en als katalysator voor een optimale tewerkstelling, met aandacht voor kansengroepen.
6. Geel versterkt de economische aantrekkingskracht voor handel en ondernemerschap.
7. Geel profileert zich als aantrekkingspool voor ontmoeting, gezondheidszorg en onderwijs, met het centrum als trekpleister.

8. Het lokaal bestuur bevordert het 'samen' – leven, zodat iedereen zich veilig kan voelen.
9. Het lokaal bestuur treedt doortastend op bij incidenten en overlast.
10. Geel investeert in haar groen karakter en voert een integraal en duurzaam milieubeleid.
11. Het lokaal bestuur voert een welzijnsbeleid voor iedereen, met oog voor gezinnen, kinderen en ouderen.
12. Het lokaal bestuur heeft een actieve (regie)rol aangaande het betaalbaar en aangepast wonen voor elke Gelenaar, met aandacht voor een groene en leefbare omgeving.
13. Het lokaal bestuur biedt een kwaliteitsvolle en klantgerichte dienstverlening aan.

Het plan dat nu voorligt – het sportbeleidsplan – is een verdere verfijning van het sportbeleid van de stad. Het waren vooral doelstellingen 3 en 4 die als leidraad fungeerden voor het opstellen van dit sportbeleidsplan.

1.3 Belang van sportbeleidsplan op lokaal niveau

Een sportbeleid is gericht op het verbeteren van de kwaliteit en omstandigheden voor sportdeelname. Daarnaast is de versterking van de bijdrage van sport voor een betere gezondheid, werkgelegenheid en sociale integratie belangrijk.

Een lokale overheid kan (moet) een belangrijke rol spelen in het toegankelijk maken van sportbeleving voor de gehele bevolking. Het spreekt echter voor zich dat de eisen en verwachtingen van de gebruikers steeds wijzigen. Aan de lokale overheid dus om in te spelen op die gewijzigde behoeften en op geregelde tijdstippen de beleidsprioriteiten bij te stellen. Deze beleidsnota heeft niet tot doel komaf te maken met het verleden, integendeel. Dit verleden, en de sterke traditie die de stad Geel betreffende sport heeft opgebouwd, vormen een goede uitgangsbasis voor het leggen van nieuwe accenten en het uitzetten van bakens voor een toekomstgericht sportbeleid, dat zo maximaal mogelijk inspeelt op de nieuwe uitdagingen en behoeften die leven bij de Gelenaar.

De stad heeft baat bij een goed beleidsplan. Een beleidsplan is een leidraad voor een organisatie. Een beleidsplan vereenvoudigt het nemen van beslissingen omdat het een gekende en erkende leidraad is. Een beleidsplan is een referentiekader waar men steeds op kan terugvallen. Het is duidelijk en vanzelfsprekend waar men naar toe wil. Het ontwikkelen van een beleidsplan biedt de mogelijkheid om op een gestructureerde wijze op zoek te gaan naar de best mogelijke manier om mensen en middelen te bundelen in functie van het realiseren van de missie en de doelstellingen van de stad.

Door gezamenlijk een beleidsplan te ontwikkelen dat vertrekt vanuit de missie kan men de eenheid van de organisatie beklemtonen. Een beleidsplan kan eveneens helpen om veranderingen, koerswijzigingen op een controleerbare wijze te plannen en door te voeren.

Het beleidsplan maakt ook duidelijk waarvoor de stad staat.

Bij de ontwikkeling van het beleidsplan vanuit de missie komt men tot een omschrijving van wat men gaat doen, hoe en waarom men het doet. Op die manier kan de stad zich ook herkenbaar opstellen en zich positioneren ten overstaan van andere organisaties.

Een beleidsplan is eveneens een document waarin de stad haar toekomstig beleid duidelijk maakt voor zichzelf, de overheid en de buitenwereld. Het omvat de missie van de dienst, de omgevingsanalyse, datgene wat ze op het ogenblik van de opmaak van het beleidsplan doet, datgene wat ze in de volgende beleidsperiode wil bereiken, alsook de wijze waarop ze dit wil realiseren.

Het beleidsplan vertrekt vanuit de basis en groeit vanuit democratische gegevens.

Het beleidsplan houdt eveneens rekening met andere beleidsplannen. Een synergie met andere sectoren, bibliotheek, cultureel centrum, jeugd enz. werkt versterkend. Al deze plannen moeten eveneens afgestemd zijn op een groter geheel. Het "Strategisch Plan" van de stad Geel is hierbij een overkoepelend document.

In haar missie geeft de stad aan wat haar kernopdracht is en waarin ze zich onderscheidt van andere organisaties. Belangrijk is de beschrijving van de huidige situatie. Het gaat hier over het verleden, het heden en de omgevingsfactoren maar ook over de interne werking.

Vanuit de beoordeling van deze gegevens worden gemotiveerde conclusies getrokken. Deze conclusies leiden tot beleidsuitdagingen of tot een beschrijving van de gewenste situatie.

Vervolgens worden algemene of strategische doelstellingen geformuleerd als eerste vertaling van de beleidsuitdagingen en de verwachtingen. De algemene doelstellingen worden later vertaald in concrete of operationele doelstellingen waarbij eveneens het te behalen resultaat wordt gedefinieerd. Vanuit deze laatste doelstellingen worden de geplande maatregelen aangegeven. Deze maatregelen worden dan omkaderd met financiële, personele, materiële of andere middelen.

Als laatste punt in dit proces moet de evaluatie genoemd worden. Hoe worden de bereikte resultaten bekeken ten aanzien van de vooropgestelde doelstellingen.

- | | |
|-----------------------------|---------------------|
| • Onderwijs (Follo leerkr.) | Patrick Verbraecken |
| • Onderwijs | Jan Vleugels |
| • Privé sport | Dirk Geldhof |
| • Allochtonen/Kansarmen | Lief Mateusen |
| • Sportdienst | Jan Cuyvers |
| • Top Sport | Peter T'Seyen |

Met de klankbordgroep werd een aantal afspraken gemaakt. Naast zijn rol als toetsingsgroep werd hun ook gevraagd een nota op te stellen op het gebied van de noden en behoeften van hun sector. Elke nota werd nadien verspreid naar ieder teamlid en werd terug ter bespreking gebracht in plenum. Hier ook weer opnieuw de terugkoppeling naar de sportraad. Aan de klankbordgroep werd eveneens de missie overhandigd. De leden van de klankbordgroep hebben deze missie kritisch bekeken.

1.5 Missie

In de sportbeleidsnota 2001 – 2006 werd onze missie reeds geformuleerd. De bedoeling van deze missie was om zo kernachtig mogelijk en met aandacht voor ieder woord onze bestaansreden neer te schrijven. Deze missie luidde als volgt:

Iedereen in de gemeente mogelijkheden bieden en aanzetten tot een gezonde lichaamscultuur.

- Iedereen in de gemeente, validen, personen met een beperking, jong en oud, man en vrouw, autochtoon en allochtoon, kortom...iedereen wordt in deze missie aangesproken.
- Mogelijkheden bieden gaat ook weer heel ver. Mogelijkheden omvat zowel infrastructuur als promotie, zowel financieel als ondersteunend, logistiek, administratief enz. De sportdienst biedt dit aan, uiteraard binnen de door het beleid opgelegde beperkingen, maar men is vrij in het al of niet aanvaarden van dit aanbod.
- Met aanzetten tot onderschrijft men het stimulerende karakter dat van het beleid via de dienst moet uitgaan. Het is goed om te sporten en dit moet ook geweten zijn. Gezonde (in de betekenis van medisch verantwoord, letterlijk gezond blijven) lichaamscultuur is een huizenhoog cliché maar het kan toch niet voldoende onderstreept worden dat sport stimulerend werkt voor geest en lichaam. Lichaamscultuur wordt in “ van Dale -Het Groot Woordenboek der Nederlandse Taal” omschreven als “toegewijde, methodische zorg voor het welzijn van het

lichaam". Lichaamscultuur gaat hier ook weer verder dan een eenmalige sportbeoefening. Lichaamscultuur pleit voor een regelmatig weerkerende (=methodisch)lichaamsactiviteit die tot doel heeft het verzorgen van het lichaam waarbij het lichaam wel vaart.

1.6 Situering dienst sport binnen de stad – huidige structuren

Organogram stad (zie bijlage 2)

1.7 Geelse sportraad

De Geelse sportraad, ontstaan op 21 mei 1970, is een stedelijk erkende adviesraad.

1.7.1 Doelstelling

De sportraad heeft tot doel de sport, de lichamelijke opvoeding en de openluchtrecreatie te bevorderen bij alle inwoners van de gemeente. Met sport wordt bedoeld alle activiteiten die individueel of in ploegverband worden beoefend met een competitief of een recreatief karakter en waarbij de fysieke inspanning centraal staat. Zij doet dit o.a. door (uit de statuten):

- Het geven van advies aan de gemeentelijke overheid, hetzij op eigen initiatief, hetzij op verzoek, over alle aangelegenheden die de sportraad belangrijk acht in het kader van het sportbeleid en voor alle aangelegenheden die voorzien zijn in de van kracht zijnde regelgeving.
- Het tot stand brengen van overleg en samenwerking tussen alle Nederlandstalige sportinitiatieven, zowel private als publieke, die sportieve activiteiten ontwikkelen op het grondgebied van Geel.
- Het voorstellen van op de behoeften afgestemde initiatieven op gebied van sportbeoefening en kaderopleiding.
- De deelname aan het bestuur van de sportaccommodaties.
- Het verrichten van onderzoek, verzamelen van documentatie en informatie.
- De deelname aan het geregeld gezamenlijk overleg met andere bestaande raden voor culturele aangelegenheden en de onderlinge uitwisseling van informatie.

1.7.2 Samenstelling en structuur

De sportraad moet voldoende representatief zijn voor alle bestaande vormen van

sportbeoefening bij de bevolking. Vandaar dat zij is samengesteld uit een algemene vergadering en een Raad van Bestuur.

Algemene Vergadering (momenteel 175 leden), uit de statuten:

- a) Alle Nederlandstalige sportinitiatieven, onder andere sportverenigingen, sportprojecten, instellingen, scholen en organisaties, zowel private als publieke, die sportieve activiteiten ontplooiën op het grondgebied van Geel.
- b) Deskundigen inzake sport. Deskundigen zijn personen die wegens hun bijzondere sportieve bevoegdheid en/of bekwaamheid positief kunnen bijdragen tot de werking van de sportraad. Zij kunnen geen bestuurslid zijn van een organisatie die al lid is van de sportraad (zie art. 4 punt 1).

Raad van Bestuur

De Raad van Bestuur bestaat uit maximum 15 leden, waaronder 1 voorzitter, 1 ondervoorzitter en 1 penningmeester. De leden worden verkozen door de AV voor een termijn van 6 jaar (gelijklopend met de gemeenteraadsverkiezingen). De Raad van Bestuur vergadert minstens 10x per jaar.

Werkgroepen

Buiten de maandelijkse vergaderingen van de Raad van Bestuur, kunnen de leden van de Raad van Bestuur in werkgroepen vergaderen. Sommige werkgroepen werken permanent, andere tijdelijk. Er kan te allen tijde een werkgroep met tijdelijke duur en welomschreven opdracht opgericht worden. De werkgroepen mogen externen uitnodigen op hun vergaderingen. Voor elke werkgroep wordt een verantwoordelijke aangeduid. Zij werken in beperkte groep de dossiers uit ter goedkeuring van de Raad van Bestuur. Zij hebben geen autonoom beslissingsrecht. De Raad van Bestuur legt het uitgewerkt en goedgekeurd werkgroepvoorstel voor aan het gemeentebestuur.

1.7.3 Afsprakennota

De gemeenteraad bepaalt, na advies van de sportraad, de voorwaarden en modaliteiten op het gebied van:

- Maatregelen waarmee het recht op informatie van de sportraad en vice versa ten aanzien van het gemeentebestuur worden gewaarborgd.
- De wijze van aanvragen en uitbrengen van de adviezen met inbegrip van de termijn binnen welke advies dient te worden uitgebracht.
- De termijn waarin de Gemeenteraad een gemotiveerd standpunt over de

uitgebrachte adviezen inneemt.

- De wijze van betrokkenheid van de sportraad bij de opmaak, uitvoering en evaluatie van het sportbeleidsplan en toezicht op de uitvoering.
- Maatregelen met betrekking tot de openbaarheid van de werkzaamheden van de sportraad.
- De wijze waarop de gemeente toezicht zal houden op de door haar aan de sportraad ter beschikking gestelde financiële middelen.

1.7.4 Informatiedoorstroming

Informatiedoorstroming gebeurt via de stedelijke website waarop de sportraad een zekere eigenheid heeft.

1.7.5 Raad van Bestuur vzw Geelse Sportinstellingen

De Geelse Sportraad is sterk vertegenwoordigd in de Raad van Bestuur van de vzw Geelse Sportinstellingen. Deze Raad is namelijk samengesteld uit 50 % politieke mandatarissen verdeeld volgens het evenredige stelsel en 50% vertegenwoordigers van de gebruikers. De leden van de sportraad zijn de vertegenwoordigers van de gebruikers.

1.8 Vzw Geelse Sportinstellingen / sportdienst

De stad Geel heeft het beheer van zijn sportinfrastructuur overgedragen aan een vzw. De vzw Geelse Sportinstellingen werd in 1975 opgericht. Via een overeenkomst werd deze verbintenis tussen de stad en deze vzw vastgelegd. De vzw bestaat uit twee subgroepen. Enerzijds wordt het beheer van de sportinfrastructuur verzorgd, anderzijds is er de afdeling die zich bezighoudt met de sportpromotie. Schematisch kan je de vzw als volgt situeren:

Gemeenteraad

Schepencollege

Schepen van sport

vzw Geelse Sportinstellingen

open op 29 juni 2007.

1.10.2 Openluchtterreinen

De stad Geel is eigenaar van zes voetbalterreinen in centraal complex de Leunen en één voetbalterrein dat zich decentraal in een parochie situeert, het terrein Punt. Enkele omni-sportveldjes voltooien het geheel. Het sportcomplex 'de Leunen' is gelegen naast een woonwijk en wordt omsloten door de Ringweg rond Geel waardoor er een duidelijke bereikbaarheid aanwezig is. Eveneens is de stad eigenaar van twee voetbalvelden in de parochie Winkelomheide, de thuishaven van FC Alberta. Daarnaast beschikt de stad nog over enkele voetbalterreinen in de parochie Zammel waar FC Zammel zijn thuiswedstrijden speelt.

De stad is ook eigenaar van de stedelijke visvijver 'Kasseman'. Deze vijver is 30 ha groot en bestaat uit drie aparte visvijvers: de witvisvijver, de karpervijver en de wedstrijdvijver.

1.10.3 Sporthallen

De stad Geel is eigenaar van de stedelijke sporthal 'Axion'. De sporthal is 44 X 24 X 9 groot. Naschools heeft de stad Geel via de vzw Geelse Sportinstellingen verschillende gebruiksovereenkomsten goedgekeurd waardoor er naschools vijf sporthallen en drie sportzalen worden afgehuurd. De sportzaal "Burgstraat" die eigendom is van de stad wordt naschools eveneens beheerd door de vzw Geelse Sportinstellingen. Al de sporthallen worden gereserveerd via de vzw Geelse Sportinstellingen.

1.10.4 Lijsten (zie bijlage 3)

Diverse lijsten van zowel de gegevens over de stedelijke sportinfrastructuur alsook de gegevens over school – en privé-sportinfrastructuur worden in bijlage samengevoegd.

1.11 Sportpromotie en -animatie

1.11.1 Algemeen

De sportdienst heeft een duidelijke sportvisie en werkt projecten op lange termijn uit. De groep heeft de nodige scholingsgraad; alle lesgevers hebben een (sport)pedagogisch diploma. Dit is een belangrijke voorwaarde om zowel met kinderen te werken als samen

te werken met en vooral in de onderwijssector.

Uit de enquête van de stad blijkt dat het aanzetten tot sporten van kinderen tot 12 jaar hoog scoort, dat het vrijwilligerswerk aangemoedigd en ondersteund moet worden en dat de logistieke ondersteuning van sportverenigingen een belangrijke voorwaarde is om de clubs goed draaiende te houden. Dit laatste blijkt ook zeer duidelijk uit de enquête die de sportraad gedaan heeft. De Geelse sportverenigingen genieten van een uitstekende logistieke medewerking op materieel vlak.

Ook de relatie met de andere beleidsdomeinen is belangrijk. De verschillende kansengroepen, gezinsvriendelijkheid, aandacht voor kind en senior, het tegengaan van overlast, Geel als pool voor ontmoeting en leefbare stad zijn belangrijke aandachtspunten voor de sportsector.

1.11.2 Schoolsport

Onze SOS (Sport op School) en SNS (Sport na School) activiteiten en het leren zwemmen van de Geelse kinderen zijn kerntaken zowel vanuit het oogpunt van het beleid als onze klanten. De sportdienst werkt netoverschrijdend samen met de onderwijssector en heeft een coördinerende rol naar planning van activiteiten. Een goede communicatie met de onderwijssector en de samenwerking met SVS (+ Flexibele Opdracht Leerkracht Lichamelijke Opvoeding, afgekort follo) voor de naschoolse sport zijn belangrijke condities om kinderen massaal en geïnteresseerd tot bewegen te krijgen.

1.11.3 Aanbod actieve vrijetijdsbesteding in vakanties

We hebben een voldoende aanbod in de vakantie voor kinderen tot 12 jaar. De samenwerking met het initiatief buitenschoolse kinderopvang van het O.C.M.W. en andere sectoren is een pluspunt.

1.11.4 Andere doelgroepen

Senioren, personen met een beperking en de individuele sporter zijn werkterreinen die nog voor een stuk open liggen of ontgonnen moeten worden. Er is wel meer vraag naar meer samenwerking op het sportieve vlak. In de sector personen met een beperking zien we een algemene vraag naar meer activiteiten door of met de sportdienst en zelfs het omscholen / bijscholen van een coördinator die zich specifiek met de sport voor personen met een beperking bezig houdt. Vorming van begeleiders is ook een

pertinente behoefte in de diverse sectoren.

1.11.5 Activiteiten 2007

De sportdienst heeft diverse sportieve opdrachten:

- Sport Op School met zwemlessen, sportlessen en sportdagen
- Sport Na School ism de Stichting Vlaamse Schoolsport, met middagsport en toernooien op woensdagnamiddag voor lager en secundair onderwijs; voor het hoger onderwijs is een sportpas ingevoerd.
- Sport In de Vakantie met sportkampen voor kinderen van 5 tot 12 jaar
- Diverse zwembadactiviteiten zoals baantjeszwemmen, ochtendzwemmen, middagzwemmen en discozwemmen
- Initiaties zoals zwemlessen voor kinderen, volwassenen en personen met een beperking, aquagym voor volwassenen
- Uitlenen van sportmateriaal
- Logistieke ondersteuning sportclubs en scholen
- Organisatie sportdag stadspersoneel
- Medewerking aan initiatieven van andere diensten of overheden
- Beleidsondersteuning
- Samenwerking met sportregio Zuiderkempen met vooral vorming als activiteit
- Samenwerking met vrijetijdssector stad
- Overleg met de verschillende actoren

Hoofdstuk 2 Ondersteuning en stimulering van sportverenigingen

2.1 Gegevens i.v.m. subsidies en toelagen

Geel beschikt anno 2007 over een 170-tal sportverenigingen met elk hun eigen entiteit. Sportverenigingen worden ondersteund, zowel op financieel als logistiek vlak. Dit gebeurt via tal van gereguleerde kanalen:

- **Forfaitaire toelagen voetbalclubs**

De gemeente keert jaarlijks de maximale som van 1.239 euro uit als toelage aan elke Geelse voetbalclub die aangesloten is bij de K.B.V.B.

- **Jeugdtoelagen**

De gemeente keert jaarlijks de maximale som van 30.987 euro uit als jeugdtoelage. Voorwaarde om in aanmerking te komen voor deze toelage is actief zijn in een sportvereniging die aangesloten is bij een officiële Bond en/of Federatie. Anderzijds dient de beoefende sporttak vermeld te staan op de sporttakkenlijst van BLOSO.

- **Wielertoelagen**

De gemeente keert jaarlijks de maximale som van 1.239 euro uit voor de organisatoren van wielervedstrijden op Geels grondgebied. Dit gebeurt op basis van het aantal wedstrijden welke werden ingericht. De verdeling van de gelden gebeurt volgens een stelsel:

- 25 euro voor Nieuwelingen, Dames, Veteranen en Cyclosportieve wedstrijden
- 50 euro voor Junioren wedstrijden
- 74 euro voor Beloften wedstrijden
- 124 euro voor Beroepsrenner wedstrijden

- **Bijzondere Sportmanifestaties (eigen organisaties)**

De gemeente keert jaarlijks de maximale som van 8.676 euro uit voor de organisatie van eigen initiatieven (bijvoorbeeld Sportlaureaten verkiezing en Grote Prijs stad Geel wielrennen).

- **Bijzondere Sportmanifestaties (door derden)**

De gemeente keert jaarlijks de maximale som van 8.676 euro uit voor organisaties georganiseerd door derden maar in nadrukkelijke samenwerking met de sportraad. Voorwaarden om in aanmerking te komen voor deze subsidies liggen vastgelegd in een subsidiereglement.

- Evenement wordt ingericht door één of meerdere sportverenigingen die aangesloten zijn bij de Geelse Sportraad.
- De manifestaties worden ingericht op het grondgebied van Geel.
- De manifestaties geven een bijzondere nationale of internationale uitstraling aan de gemeente, lokken vele deelnemers en toeschouwers en promoten de sport.
- De manifestaties moeten toegankelijk zijn voor het publiek (toeschouwers)
- De manifestaties moeten hoofdzakelijk in eigen inkomsten voorzien.
- Op de uitnodigingen aan de deelnemers en/of genodigden worden de formule “in samenwerking met de Geelse Sportraad” en het logo van de Geelse Sportraad en de stad aangebracht.
- De Geelse Sportraad kan inzagerecht aanwenden in de voorbereiding van de manifestatie.

- **Regio Zuiderkempem**

Regio Zuiderkempem is een overkoepelend sportoverlegplatform tussen de gemeenten Mol, Meerhout, Laakdal, Balen, Retie, Dessel en Geel. In een samenwerkingsakkoord werd vastgelegd dat elke gemeente 0.05 eurocent per inwoner betaalt.

- **Werkingsstoelage sportraad**

De gemeente keert jaarlijks de maximale som van 3.500 euro uit als werkingstoelage aan de Geelse Sportraad.

In totaal geeft de gemeente in 2007 rechtstreekse subsidies en/of toelagen uit ten bedragen van 65.992 euro. Onrechtstreeks komen hier nog volgende subsidievormen bij.

- **60/40 huurregeling**

Verenigingen die aangesloten zijn bij een erkende gemeentelijke adviesraad en gebruik maken van door de gemeente gehuurde sportinfrastructuur kunnen genieten van een aangepaste 60/40 huurregeling. De vereniging betaalt 60% van de gevraagde huurprijs, de gemeente betaalt de overige 40%.

- **Vrijtijdsplas**

De gemeente geeft kortingen aan individuen die in het bezit zijn van een vrijtijdsplas.

- **Materiële / Logistieke medewerking**

Verenigingen aangesloten bij een erkende gemeentelijke adviesraad kunnen gratis gebruik maken van materiële medewerking bij de organisatie van hun evenement.

2.2 Analyse van de gegevens

2.2.1 Toekomstvisie

2.2.1.1 Uitgangspunt

De sportdienst is van mening dat het gemeentelijke subsidiegebeuren meer dient afgestemd te worden op het hedendaagse sportlandschap. Veel verenigingen hebben problemen op het financiële vlak (sponsors, ledenbijdrage, ...), vrijwilligers (te weinig, korte engagementen, ...), trainers (te weinig, te duur, kwaliteit, ...), leden (te weinig, veeleisend, ...) en accommodatie (kwaliteit, kostprijs, faciliteiten, ...)

Doelstelling moet daarom zijn om één globaal subsidiedocument, met onderverdelingen, op te stellen. Dit kan door in samenwerking met de clubs een aantal (algemene) doelstellingen voorop te stellen, die dan verder uitgewerkt worden in concrete doelen. Waarna vervolgens, op basis van een goed doordacht puntensysteem, aan de parameters of bepalende factoren een waarde wordt toegekend. Hierbij mag de duurzame inclusiewerking niet vergeten worden.

Zowel voor de sportdienst als voor de sportverenigingen dienen de subsidiereglementen eenvoudig te zijn d.w.z. weinig administratieve last en eenvoudig te controleren parameters.

Tot slot is een interactieve bestuursstijl belangrijk. De sportraad en het beleid dienen betrokken te worden.

2.2.1.2 Mogelijk globaal subsidiereglement

Op het laatste ISB congres werd in de werkgroep “subsiereglementering” verwezen naar volgende onderverdeling/samenstelling:

- **Werkingsubsidies**

Deze subsidies moeten dienen om de werking van de clubs te bevorderen. Verenigingen kunnen hier aanspraak op maken indien zij voldoen aan een aantal nog op te stellen strikte voorwaarden (puntensysteem)

- **Projectsubsidies**

Projectsubsidies dienen om verenigingen die organiseren te ondersteunen. Het huidige subsidiereglement voor Bijzondere Sportmanifestaties kan hier van toepassing zijn. In de context van het “Sport voor allen” idee moet misschien overwogen worden om deze

subsidie verder uit te breiden naar organisaties die net niet in aanmerking komen om als BZSM bestempeld te worden (recreatieve organisaties)

- **Buitengewone subsidies**

Deze subsidies worden in het leven geroepen om tegemoet te komen aan de hedendaagse problematiek van de sportvereniging. Het heeft de bedoeling om die verenigingen verder te helpen die infrastructuurproblemen hebben en deze financieel niet alleen kunnen dragen. Net zoals bij werkingssubsidies dienen verenigingen hierbij aan een aantal nog op te stellen strikte voorwaarden te voldoen.

2.2.1.3 Timing

Voor de uitwerking van een nieuw subsidiemanifest moet de nodige termijn voorzien worden. Enerzijds is er de opmaak van het reglement waarbij een brede achterban zijn goedkeuring dient te verlenen. Na het advies van het Managementteam moet anderzijds de politiek met name Schepencollege en Gemeenteraad op hun beurt nog de goedkeuring verlenen. Wanneer dit rond is kunnen er jaarlijks gelden ingeschreven worden. Het opstellen van een beleids - en financiële nota is hierbij een must.

In navolging van het Handboek Sportraden en flankerend aan het Handboek Sportbeleidplanning, bereidt het ISB in partnership met het BLOSO, en met de hulp van enkele deskundigen en feedback uit het werkveld, een Handboek Subsidiereglementering voor. Die publicatie komt in het najaar van 2007 uit en zal gepaard gaan met een vormingsinitiatief.

Strategische doelstelling

Het opstellen van een globaal, kwaliteitsvol en eenvoudig subsidiereglement met aandacht voor diverse vormen van subsidies zodanig dat de Geelse sportverenigingen door deze financiële steun meer en beter aan sport kunnen doen en daardoor ook zoveel mogelijk kansengroepen kunnen bereiken.

2.2.2 Operationele doelstellingen

- In 2008 zorgen we voor een breed gedragen nota die ter goedkeuring zal voorgelegd worden aan zowel sportraad, schepencollege en Gemeenteraad
- Deze goed te keuren subsidienota zal omkaderd worden met een beleids- en financiële nota

2.2.3 Maatregelen

In 2008 zorgen we voor een breed gedragen nota die ter goedkeuring zal voorgelegd worden aan zowel sportraad, schepencollege en Gemeenteraad.

- Alle aangesloten sportclubs worden geraadpleegd en met hun inbreng zal rekening gehouden worden in de subsidienota.
- De subsidienota zal eenvoudig en licht administratief van toepassing zijn.
- De parameters zullen eenvoudig te controleren zijn.
- Het puntensysteem zal duidelijk en doorzichtig zijn.

Deze goed te keuren subsidienota zal omkaderd worden met een beleids- en financiële nota.

- Aan het beleid zal een duidelijke stellingname gevraagd worden ter goedkeuring van de subsidienota
- De subsidienota zal vergezeld zijn van een financiële budgettering die alle domeinen van de subsidienota in zijn geheel zal bestrijken

2.3 Evaluatie

In juni 2008 moet de subsidienota af zijn. In oktober 2008 zal er een akkoord moeten zijn vanwege het beleid betreffende de subsidienota na voorafgaandelijk advies van de stedelijke sportraad. De financiële budgettering zal klaar zijn in november 2008. Het geheel wordt gefinaliseerd in december 2008.

Hoofdstuk 3 Anders georganiseerde sport

3.1 Gegevens

- Swotanalyse door de stad en eigen dienst
- Enquête 2007 stad ivm strategisch plan
- Enquête (zie bijlage 1) en conclusies sportraad
- Vorig beleidsplan
- Nota werkgroep jeugd 2001
- Inventaris en evaluatie activiteiten sportdienst
- Informatie subsidiëring sportverenigingen
- Aanbevelingen vakverantwoordelijken lo/mo/ho onderwijs
- Behoeftennota Geelse seniorenraad
- Nota Avalympics
- Nota onderwijs
- Voorstellen OPZ/Psylos

3.2 Analyse gegevens

Bijlagen swot sportdienst + samenvatting gegevens klankbordgroep

Strategische doelstelling

De Geelse jeugd beweegt gezond en regelmatig

Operationele doelstellingen

- De sportdienst biedt initiatieven aan die ervoor kunnen zorgen dat 95 % van de kinderen veilig kunnen zwemmen voor ze in het 4^o leerjaar zitten.

Indicator:

- aantal zwembeurten per kind per schooljaar
- zwemrapport per kind per schooljaar
- aantal deelnemers per reeks

MAATREGELEN	start	einde	periode	wie?
M1 babyzwemmen	sep 2008	jun 2009	jaarlijks	sd,privé
M2 peuterzwemmen	sep 2008	jun 2009	jaarlijks	sd,privé
M3 zwemlessen voor kleuters na de schooluren	jan 2007	jun 2008	jaarlijks	sd
M4 zwemlessen voor schoolkind.in de schooluren	jan 2007	jun 2008	jaarlijks	sd, scholen

- De sportdienst biedt de Geelse jeugd (nieuwe) sporten aan.

Indicator:

- aantal deelnemers
- aantal sportbeurten
- aantal nieuwe sporten

MAATREGELEN		start	einde	periode	wie?
M1 sportlessen lager onderwijs	in de schooluren	jan 2007	jun 2008	jaarlijks	sd, scholen
M2 middagsport lager onderwijs	na de schooluren	jan 2007	jun 2008	jaarlijks	sd, scholen, svs
M3 initiaties na 16u (<i>omniclub-sportacademie</i>)	na de schooluren	sep 2009	jun 2010	jaarlijks	sd, schol,svs, club
M4 sport op woensdagnam. lager onderwijs	na de schooluren	jan 2007	jun 2008	jaarlijks	sd, schol, svs, club
M5 middagsport middelbaar onderwijs	na de schooluren	jan 2007	jun 2008	jaarlijks	sd, schol, svs
M6 sport op woensdagnam. middelb. onderwijs	na de schooluren	jan 2007	jun 2008	jaarlijks	sd, schol, svs, club
M7 sportprogramma na 16u hoger onderwijs	na de schooluren	jan 2007	jun 2008	jaarlijks	sd, schol, svs, KHK
M8 sportkampen 4 tot 12 jaar (<i>7 weken in 2008</i>)	vakanties	jan 2007	dec 2008	jaarlijks	sd, club
M9 onderzoek nieuwe initiatiemogelijkheden		sep 2008	jun 2009	jaarlijks	sd, belangengr.
M10 opstarten nieuwe initiaties		sep 2009	jun 2010	jaarlijks	sd, schol, club
M11 onderz. of onze act. beantw. aan de noden van kinderopvang		apr 2008	dec 2008	jaarlijks	sd, kinderopvang

Strategische doelstelling

De Gelenaren kennen en gebruiken ons aanbod om gezond te (blijven) bewegen

Operationele doelstellingen

- De sportdienst neemt initiatieven om sportdisciplines open te stellen die de Gelenaar niet vindt bij verenigingen of privé organisaties.

Indicator:

- aantal initiaties
- aantal deelnemers
- aantal sportbeurten

MAATREGELEN		start	einde	periode	wie?
M1 zwemlessen volwassenen		jan 2007	jun 2008	jaarlijks	sd
A2 aquagym volwassenen		jan 2007	jun 2008	jaarlijks	sd, privé
M3 onderz. nieuwe initiatiemog. (<i>zw.zw., start to, senioren,.</i>)		sep 2008	jun 2009	jaarlijks	sd, fed, belangh.
M4 opstarten nieuwe initiaties		sep 2009	jun 2010	jaarlijks	sd, fed, club

- De sportdienst biedt de Gelenaar (alle) sportieve mogelijkheden aan.

Indicator:

- rapport

MAATREGELLEN	start	einde	periode	wie?
M1 onderzoek naar bestaande mogelijkheden	jan 2008	jun 2008	jaarlijks	sd
M2 onderzoek naar de manier van informeren	jun 2008	dec 2008		sd
M3 informeren	jan 2009	jun 2009		sd, stad

- We ondersteunen activiteiten rond gezond bewegen via (een) aanbod op logistiek vlak.

Indicator:

- aantal deelnemers
- aantal sportbeurten
- aantal activiteiten

MAATREGELLEN	start	einde	periode	wie?
M1 meew. met act. van derden (<i>stad, bloso, isb, prov, regio, buurt, ...</i>)	jan 2007	dec 2009	jaarlijks	sd, betr. dienst
M2 aanbod van vorming (<i>regio, isb, ...</i>)	jan 2007	dec 2008	jaarlijks	sd, 3°
M3 uitlenen van sportmateriaal	jan 2007	dec 2008	jaarlijks	sd

- We stimuleren personeel tot gezond en regelmatig bewegen

Indicator:

- aantal deelnemers
- aantal sportbeurten
- aantal activiteiten
- aantal nieuwe activiteiten

MAATREGELLEN	start	einde	periode	wie?
M1 sportdag stadspersoneel	jan 2007	dec 2009	tweejaarlijks	sd, betr. dienst
M2 teambuildingactiviteiten sportdienst	jan 2007	dec 2008	tweejaarlijks	sd, privé
M3 onderzoek naar best. en nieuwe mogelijkheden (<i>eigen, bedrijfssport, ...</i>)	sep 2008	jun 2009		sd, derden

3.3 Evaluatie

Elk jaar evalueren we in een aparte vergadering de gestelde doelen en maatregelen. Elke maatregel zal op de einddatum gecontroleerd, geëvalueerd en indien nodig bijgestuurd worden. Om de drie maanden houden we op een teamvergadering de stand van zaken van elke maatregel bij wat betreft organisatie, financiën en controle van de indicatoren. Bijsturingen zullen aan het managementteam gemeld worden. We brieven alle betrokken actoren. Voor alle maatregelen die een onderzoek inhouden, stellen we

tegen einddatum een dossier op. Gedurende het onderzoek houden we het managementteam op de hoogte.

Hoofdstuk 4 Toegankelijkheid tot sport en de diversiteit in de sport

4.1 Gegevens

- Swotanalyse door de stad en eigen dienst
- Enquête 2007 stad ivm strategisch plan
- Enquête en conclusies sportraad
- Vorig beleidsplan
- Nota werkgroep jeugd 2001
- Inventaris en evaluatie activiteiten sportdienst
- Informatie subsidiëring sportverenigingen
- Aanbevelingen vakverantwoordelijken lo/mo/ho onderwijs
- Behoeftennota Geelse seniorenraad
- Nota Avalympics
- Nota onderwijs
- Voorstellen OPZ/Psylos

4.2 Analyse gegevens

Bijlagen swot sportdienst + samenvatting gegevens klankbordgroep

Strategische doelstelling

We ondersteunen de G-sport in Geel

Operationele doelstellingen

- We zorgen voor een coördinator G-sport

Indicator:

- dossier
- aantal deelnemers
- aantal sportbeurten
- aantal nieuwe activiteiten

MAATREGELEN	start	einde	periode	wie?
M1 onderzoek taken	jan 2008	sep 2009		sd, mv-org
M2 onderzoek financiële mogelijkheden	jan 2008	sep 2009		sd, mv-org
M3 promoten G-sport	jan 2009	dec 2009	jaarlijks	sd,pr,mv-org,club
M3.1 zwemlessen personen met een beperking	jan 2008	jun 2008	jaarlijks	sd, mv-org, regio
M3.2 sportkampen personen met een beperking	jul 2008	aug 2008	jaarlijks	sd, mv-org, regio
M3.3 onderz.nieuwe initiatiemogelijkheden(1wk in 08)	sep 2008	jun 2009	jaarlijks	sd, mv-org, regio

Strategische doelstelling

We ondersteunen de VT-pas werking

Operationele doelstellingen

- Wij bieden de houders van een VT-pas de mogelijkheid aan om betaalbaar te sporten.

Indicator:

- aantal VT-passen
- aantal deelnemers
- aantal sportbeurten
- aantal nieuwe activiteiten

MAATREGELEN	start	einde	periode	wie?
M1 aanbod aan activiteiten -50%	jan 2007	dec 2008	jaarlijks	sd, soc.dnst
M2 onderzoek nieuwe mogelijkheden	jan 2008	dec 2008	jaarlijks	sd,soc.dnst,club, 3°
M3 invoeren nieuwe mogelijkheden	jan 2009	dec 2009	jaarlijks	sd, soc.dnst
M3 onderzoek naar betaalbaarheid van de activiteiten	jan 2008	dec 2008	jaarlijks	sd, soc.dnst

Strategische doelstelling

We hebben een goed contact met kinderen en jongeren uit een andere cultuur

Operationele doelstellingen

- We leren ons personeel om te gaan met kinderen en jongeren uit een andere cultuur

Indicator:

- aantal conflicten
- logboek

MAATREGELEN	start	einde	periode	wie?
M1 aanbod van vorming	jan 2008	dec 2008	jaarlijks	sd, 3°

4.3 Evaluatie

Elk jaar evalueren we in een aparte vergadering de gestelde doelen en maatregelen. Elke maatregel zal op de einddatum gecontroleerd, geëvalueerd en indien nodig

bijgestuurd worden. Om de drie maanden houden we op een teamvergadering de stand van zaken van elke maatregel bij wat betreft organisatie, financiën en controle van de indicatoren. Bijsturingen zullen aan het managementteam gemeld worden. We brieven alle betrokken actoren. Voor alle maatregelen die een onderzoek inhouden, stellen we tegen einddatum een dossier op. Gedurende het onderzoek houden we het managementteam op de hoogte.

Hoofdstuk 5 Meerjarenplan sportinfrastructuur

5.1 Gegevens

- SWOT – analyse opgemaakt door de dienst sport
- Enquête gevoerd door de Geelse Sportraad
- Enquête in functie van het strategisch plan van de stad
- Sportbeleidsnota 2001 - 2006
- Informele informatie verzameld via contacten allerhande
- Informatie aangereikt door leden van de klankbordgroep

5.2 Analyse gegevens

5.2.1 SWOT-analyse

Uit de SWOT analyse bleek de noodzaak naar het opstellen van een meerjarenplan voor investeringen in sportinfrastructuur. In het najaar 2006 schreven we al: “Tegen begrotingsconclaf 2007 moeten we een meerjarenplan opstellen voor investeringen in sportinfrastructuur”. We waren van oordeel dat er een duidelijke inhaalbeweging moest gemaakt worden op het vlak van sportinfrastructuur. In 2002 was deze beweging al ingezet met de aanschaf van een privé sporthal die voor de vroegere eigenaars niet meer rendabel bleek. Rond diezelfde periode bleek dat ons openluchtwembad moest gesloten worden omwille van de strenge reglementering van Vlarem II bis. Een studie wees uit dat de stad Geel beter investeerde in een volledig nieuw zwembadcomplex dan zowel het openluchtwembad als het overdekte zwembad te renoveren. De stad Geel sloot zich aan bij deze zienswijze en besloot van dan af een ‘spaarpot’ aan te leggen die eerst de naam droeg van ‘zwembadfonds’ maar nadien werd veranderd in ‘sportinfrastructuurfonds’. Het nieuwe zwembad werd in juli 2007 geopend.

5.2.2 Enquête sportraad (zie bijlage 1)

Uit de enquête die de sportraad opstelde voor de clubs (participatie van 50% of een vertegenwoordiging van 7.249 sporters) bleek het volgende:

- 48% van de clubs vinden dat zij een tekort aan sportaccommodatie hebben.
- 39% vinden dat een gebrek aan accommodatie een hinder is voor de groei van de club.
- 378 uren blijkt het tekort aan uren per week gebruik accommodatie.
- 39% van de clubs zouden meer leden toelaten indien meer uren ter beschikking.

- 33% vindt dat er voldoende sportaccommodatie is in onze gemeente.

5.2.3 Stadsenquête

Uit de stadsenquête die gevoerd werd inzake het algemeen strategisch plan op het vlak van cultuur, sport en vrije tijd werden een aantal stellingen geponeerd.

- Moet de stad zorgen voor een betere uitbouw van de jeugdwerking? De sportclubs ondersteunen? Meer overdekte sportaccommodatie voorzien?
- Moet meer aandacht uitgaan naar kinder- en jeugdwerking in buitenparochies?
- Moet vanuit de stad het vrijwilligerswerk meer aangemoedigd en ondersteund worden?

De antwoorden over cultuur, sport en vrije tijd als resultaat van de bevraging worden als volgt samengevat:

Domein sport

- Bekommernis over kinderen en sport
- Sportclubs ondersteunen (+ 80 % is voorstander)
- Meer (overdekte) sportaccommodatie (verdeelde meningen)

Meer sportaccommodatie

Een ruime helft van de respondenten (59 %) is het eens met de stelling over meer (overdekte) sportaccommodatie (al dan niet ook in de buitenparochies). Een niet te verwaarlozen minderheid is het echter niet eens of heeft geen mening.

Uit de informele info en uit teksten ons aangereikt door leden van de klankbordgroep haalden we eerder concrete gegevens in die zin dat er duidelijk gepleit werd voor een bijkomende sporthal en de realisatie van een Finse piste. Vanuit de groep senioren komt dan weer de vraag naar meer petanque terreinen verspreid over het grondgebied Geel. Eveneens komt deze vraag terug bij de sportcel van het Openbaar Psychiatrisch Centrum. Uit de kernvergaderingen van de verantwoordelijke sportleerkrachten van de Geelse scholen kwam dan weer de vraag om ook aandacht te hebben voor sportmogelijkheden rond het nieuwe zwembad (zoals sportterreinen, loopparcours, grasvelden). Eveneens eenzelfde vraag vanuit deze groep om mee na te mogen denken over toekomstige sportvoorzieningen rond sporthal Axion. Ook de noodzaak om een oplossing te bieden aan het regelmatig onbeschikbaar zijn van voetbalterreinen wegens slechte weersomstandigheden werd ons gesignaleerd. De vraag voor een bijkomende sporthal en de vraag tot de realisatie van een kunstgrasveld komt terug in hoofdstuk 7.

Strategische doelstelling

De sportaccommodatie van de stad Geel uitbreiden zodanig dat we de bevolking van de stad Geel meer sportmogelijkheden kunnen aanbieden.

Operationele doelstellingen

- 1) Voor eind 2010 moet de aanleg en exploitatie van een Finse piste gerealiseerd worden.
- 2) Voor het einde van deze zittingsperiode (2012) moet de aanzet tot het bouwen van een bijkomende sporthal genomen zijn.
- 3) Voor einde zittingsperiode moet er op het sportcomplex Leunen één van de huidige voetbalterreinen vervangen worden door een kunstgrasveld indien hiervoor een substantiële subsidie door de hogere overheid toegekend wordt.
- 4) Er worden bijkomende petanque terreinen aangelegd zowel centraal als decentraal in de stad.
- 5) Rond het nieuwe zwembad zullen in 2008 de sportterreinen verder gerealiseerd worden en zullen de scholen ook gebruik kunnen maken van de ligweide van het zwembad. In samenspraak met de scholen zal vooraan het zwembad een loopparcours uitgestippeld worden.

Uitwerking operationele doelstellingen

- 1) *Voor eind 2010 moet de aanleg en exploitatie van een Finse piste gerealiseerd worden.*

maatregelen

- In 2009 worden middelen ingeschreven om deze Finse piste te bekostigen
 - In 2009 wordt de exacte ligging van de piste uitgezet en worden de nodige administratieve toelatingen gerealiseerd
 - In 2010 wordt de aanleg van de piste gerealiseerd.
- 2) *Voor het einde van deze zittingsperiode (2012) moet de aanzet tot het bouwen van een bijkomende sporthal genomen zijn.*

maatregelen

- In het sportbeleidsplan 2007 – 2012 wordt een intentieverklaring in het sportinfrastructuurfonds ingeschreven
- Voor 2011 wordt er een actualisatie van de noden naar sporthalgebruik geformuleerd en wordt er onderzoek verricht naar de toekomstige locatie van een bijkomende sporthal

- In 2012 worden de nodige administratieve voorbereidingen en plannen gerealiseerd zodat in 2013 met de realisatie van de sporthal kan begonnen worden
- 3) *Voor einde zittingsperiode moet er op het sportcomplex Leunen één van de huidige voetbalterreinen vervangen worden door een kunstgrasveld indien hiervoor een substantiële subsidie door de hogere overheid toegekend wordt.*

maatregelen

- In het sportbeleidsplan 2007 – 2012 wordt een intentieverklaring in het sportinfrastructuurfonds ingeschreven
 - In 2009 wordt er een actualisatie van de noden naar voetbalterreinen geformuleerd en worden bijkomende onderzoeken voor eventuele alternatieve oplossingen ondernomen
 - In begroting worden de nodige gelden ingeschreven
- 4) *Er worden bijkomende petanque terreinen aangelegd zowel centraal als decentraal in de stad.*

maatregelen

- Jaarlijks detecteren waar mogelijkheden zijn om petanque velden aan te leggen binnen de stad
 - In de begroting (gewone dienst) wordt een bedrag voorzien om onmiddellijk in te kunnen spelen op een behoefte/gelegenheid
 - Petanque velden aan te leggen binnen de mogelijkheden van de eigen technische diensten zodat er kort op de bal kan gespeeld worden
- 5) *Rond het nieuwe zwembad zullen in 2008 de sportterreinen verder gerealiseerd worden en zullen de scholen ook gebruik kunnen maken van de ligweide van het zwembad. In samenspraak met de scholen zal vooraan het zwembad een loopparcours uitgestippeld worden.*

maatregelen

- Er zal 13000 euro voorzien worden om de aangelegde sportterreinen te voorzien van sportuitrustingen
- De scholen zullen vanaf 2008 kunnen gebruik maken van de ligweide van het zwembad na voorafgaandelijk te reserveren
- In samenspraak met de verantwoordelijke leerkrachten lichamelijke opvoeding

zal in 2008 een loopparcours uitgemeten en bewegwijzerd worden gelegen voor het nieuwe zwembad

5.3 Evaluatie

Halfjaarlijks zal binnen het managementteam van de dienst sport een aparte vergadering worden gewijd aan de evaluatie van de meerjarenplanning van de sportinfrastructuur.

Op het einde van elk jaar zal binnen het managementteam van de dienst sport een stand van zaken opgemaakt worden ter controle van het afgelopen jaar.

Waar nodig zullen er bijstellingen en correcties geformuleerd worden.

Hoofdstuk 6 Onderwijs

Met meer dan 35.000 inwoners is de stad Geel een stad in groei, binnen de Zuiderkempen fungeert ze als een centrumstad, ook wat betreft onderwijs. Er is een waaier aan onderwijsmogelijkheden, van basisonderwijs over secundair onderwijs tot een uitgebreid aanbod aan hoger onderwijs. Maar ook kunstonderwijs, volwassenenonderwijs en basiseducatie zitten in het aanbod van Geel. Daarnaast is recent het decreet flankerend lokaalonderwijsbeleid in voege getreden, er beweegt dus wat op het raakvlak tussen de diverse stedelijke diensten o.a. met sportdienst. Het stadsbestuur van Geel heeft trouwens een traditie mbt het ondersteunen van scholen op sportief vlak. In het nieuwe decreet wordt het flankerende onderwijsbeleid gedefinieerd als “het geheel van acties van een lokale overheid om vertrekkende vanuit de lokale situatie en aanvullend bij het Vlaamse onderwijsbeleid, de scholen en onderwijsactoren te ondersteunen”.

6.1 Gegevens

- SWOT – analyse opgemaakt door de dienst sport
- Enquête gevoerd door de Geelse Sportraad
- Enquête in functie van het strategisch plan van de stad
- De sportbeleidsnota 2001 - 2006
- Informele informatie verzameld via contacten allerhande
- Informatie aangereikt door leden van de klankbordgroep

6.2 Analyse gegevens

Uit teksten ons aangereikt door leden van de klankbordgroep komen we tot het formuleren van volgende strategische doelstelling:

Strategische doelstelling

Een dialoog/platform ontwikkelen op beleids- en directieniveau van enerzijds de stad en anderzijds de Geelse scholen om op alle terreinen de sport te stimuleren en te ontwikkelen.

Operationele doelstellingen

- 1) In 2008 een structuur / organisatie opbouwen die toelaat om van gedachten te wisselen / initiatieven op te starten betreffende sport.
- 2) Jaarlijks deze samenkomsten bestendigen en verder ontwikkelen.

- 3) Via dit platform de doorstroming en samenwerking van sport / sportinitiatieven bevorderen naar sportdienst en leerkrachten L.O.

Uitwerking operationele doelstellingen

- 1) *In 2008 een structuur / organisatie opbouwen die toelaat om van gedachten te wisselen / initiatieven op te starten betreffende sport*

maatregelen

- In 2008 houden we één of meerdere “brainstorm” – vergaderingen om de doelstellingen van dit platform te kunnen bepalen

- 2) *Jaarlijks deze samenkomsten bestendigen en verder ontwikkelen*

maatregelen

- Tussen 2008–2012 worden deze vergaderingen herhaald en rapport hiervan zal jaarlijks ter info aan schepencollege worden bezorgd

- 3) *Via dit platform de doorstroming en samenwerking van sport / sportinitiatieven bevorderen naar sportdienst en leerkrachten L.O*

maatregelen

- De besluiten van dit platform worden ter discussie / behandeling / uitvoering voorgelegd / uitgelegd aan de basis (leerkrachten L.O./lesgevers sportdienst) van zowel de scholen als van de sportdienst

6.3 Evaluatie

Halfjaarlijks in 2008 zal binnen het managementteam van de dienst sport een stand van zaken geformuleerd worden. Op het einde van elk jaar zal binnen het managementteam van de dienst sport een evaluatie opgemaakt worden ter controle van het afgelopen jaar. Waar nodig zullen er bijstellingen en correcties geformuleerd worden.

Hoofdstuk 7 Sportinfrastructuurfonds

7.1 Inleiding

Het is de taak van een gemeente om te zorgen voor voldoende sportinfrastructuur voor haar burgers. In het kader van een voorwaardenscheppende rol van de gemeenten op het vlak van sport behoort het ter beschikking stellen van voldoende lokale sportinfrastructuur tot de kerntaken van de gemeenten en dit zowel als eigenaar of als huurder en al dan niet in een samenwerkingsverband met andere lokale partners (onderwijs of privé-sector). Dit houdt zowel de uitbouw als het permanente onderhoud ervan in, waarbij wordt gewezen op het belang van het 'up-to-date' houden van de sportinfrastructuur. Sportinfrastructuur is een belangrijk instrument bij het voeren van een doeltreffend sportbeleid. Niet alleen moet er gezorgd worden voor infrastructuur die toelaat om op een correcte manier aan competitiesport te doen, eveneens moet men zorgen dat men op een aanvaardbare manier recreatiesport kan beoefenen. De informele sportbeoefenaar heeft eveneens recht op aanvaardbare sportinfrastructuur en moet in de mogelijkheid zijn om sport op een degelijke manier te kunnen beoefenen. De gemeentelijke sportdienst dient daarenboven de aanwezige sportinfrastructuur te beheren op een professionele manier kaderend in een algemeen sportbeleid. Op die manier is er de garantie dat tekorten in het aanbod van sportinfrastructuur vroegtijdig gedetecteerd kunnen worden. Het vaststellen van deze tekorten is een eerste stap. Het ontwikkelen van een planmatige aanpak om deze tekorten op te vullen is een volgende stap. Naast het vaststellen van tekorten door de eigen dienst is het eveneens belangrijk om de diverse signalen die men ontvangt te registreren. Deze signalen kunnen occasioneel ontstaan of kunnen via bevraging onderschept worden.

7.2 Tekorten

7.2.1 Huidige situatie openluchtterreinen

7.2.1.1 De Leunen

De stad Geel is eigenaar van zes voetbalterreinen in een centraal complex, de Leunen en één voetbalterrein dat zich decentraal in een parochie situeert, het terrein Punt. Het sportcomplex 'De Leunen' is gelegen naast een woonwijk en wordt omsloten door de Ringweg rond Geel waardoor er een duidelijke bereikbaarheid aanwezig is. Het stadion van KFC Verbroedering Geel ligt eveneens in deze recreatieve zone.

Het sportcomplex de Leunen bestaat uit zes voetbalterreinen. Van deze zes terreinen zijn er vier terreinen met verlichting en twee zonder. Aansluitend hieraan zijn er nog bijkomende kleinere terreintjes die gebruikt worden door de jongste voetballertjes. Buiten de voetbalterreinen is er eveneens een atletiekpiste aanwezig. Kleinere multifunctionele verharde sportterreintjes (minivoetbal – volley – basket) maken het plaatje volledig.

De voetbalterreinen worden gebruikt door alle jeugd ploegen van KFC Geel (van tweede team tot duiveltjes) om hun competitiewedstrijden te spelen. Daarnaast worden diverse wedstrijden van de plaatselijke liefhebberscompetitie eveneens op onze terreinen gespeeld. Zeven liefhebbersploegen maken gebruik van de Leunen als thuisbasis voor het spelen van hun wedstrijden. Buiten deze liefhebberscompetitie zijn er nog diverse vriendenclubs die buiten competitieverband hun vriendenwedstrijden op onze terreinen spelen. De Leunen wordt eveneens gebruikt om diverse voetbaltornooien te spelen

Niet alleen speelt KFC zijn competitiewedstrijden op onze terreinen, eveneens gaan alle trainingen van KFC door op deze terreinen, dit wil zeggen dat er elke dag van de week diverse terreinen (in de winterperiode enkel de verlichte terreinen) worden gebruikt. Het afgelopen seizoen 2006 – 2007 noteerden we 560 competitiewedstrijden op de Leunen. In dit cijfer zijn de dagelijkse trainingen niet inbegrepen.

Alle wedstrijden moeten op voorhand bij ons aangevraagd worden om verwerkt te kunnen worden in een gezamenlijk schema. Van de trainingen van KFC Geel ontvangen wij een tweewekelijks schema dat telkens weerkeert. Om een en ander in de winterperiode in goede banen te kunnen leiden volgen wij de richtlijnen van de KBVB betreffende het afgelasten van wedstrijden bij slechte weersomstandigheden. Dit leidt met de regelmaat tot frustraties bij de liefhebbersploegen die hun thuiswedstrijden op onze terreinen moeten afwerken. In tegenstelling tot hun competitiegenoten die hun thuiswedstrijden meestal ongeacht de weersomstandigheden afhaspelen krijgen zij hun wedstrijdkalender niet rond binnen de reguliere periode en worden zij verplicht om midweekwedstrijden te spelen. Dit geeft dan voor de leden van liefhebbersploegen bijkomende problemen daar midweekwedstrijden moeilijk verzoenbaar zijn met werksituaties.

7.2.1.2 Kunstgrasveld

De bijkomende aanschaf van één of meerdere kunstgrasvelden zou een dubbel probleem oplossen. Enerzijds zou de extreme slijtage van de huidige terreinen teweeggebracht door de overbezetting een halt kunnen toegeroepen worden. Anderzijds zou het probleem van uitgestelde wedstrijden die men moeilijk kan inhalen

ook kunnen opgelost worden.

De behoefte naar dergelijk(e) terrein(en) is groot. Hierboven beschreven we al de noodzaak. De bijhorende infrastructuur, (sportcabines, parking, ontmoetingsruimte etc.) en omkadering van deze infrastructuur is eveneens aanwezig. Er hoeft niet onmiddellijk bijkomende ruimte gezocht te worden voor de aanleg van een kunstgrasveld. De mogelijkheid bestaat om een bestaand terrein om te vormen tot een kunstgrasveld.

7.2.2 Huidige situatie sporthallen

7.2.2.1 *Bezetting*

De stad Geel bezit één sporthal, de stedelijke sporthal Axion, en huurt bijkomend naschools vijf sporthallen en twee sportzalen van vooral scholen en de privésector. Vanaf het seizoen 2006 – 2007 werd het aanbod van de bestaande reserveringsuren te klein in verhouding tot de aanvragen. Een bijkomend probleem was dat de eigenaar van één gehuurde sporthal (St. Aloysiusinstituut) het spelen van minivoetbal niet meer toelaat vanaf het seizoen 2006 – 2007. Voetbal- en zaalvoetbalverenigingen beslaan 1/3 van ons adressenbestand en is een groep van sporters die niet verwaarloosd kan worden.

Verschuivingen in de diverse sporthalroosters en andere oplossingen drongen zich op. De gevolgen waren dat tien Geelse verenigingen noodgedwongen buitenshuis moesten gaan sporten. Een kleine berekening leert ons dat het gebruik van sporthallen door Geelse verenigingen buiten Geel die via de stad werden geplaatst neerkomt op 644 uren. Een raming van het totaal aantal uren sporten buiten Geel door Geelse verenigingen leert ons dat dit om en bij de 1000 uren zal liggen. Uiteraard nemen de frustraties toe bij deze verenigingen. Wanneer we het aanbod niet kunnen verhogen zullen de problemen zich blijven opstapelen.

7.2.2.2 *Sporthal*

In de SWOT-analyse, opgesteld door de dienst sport (2006) werd het tekort aan sportinfrastructuur en specifiek het tekort aan sporthallen als een zwaktepunt neergeschreven. In een vroeger rapport uitgaande van de zaalsporters onder de titel 'Een sporthart voor Geel' (2002) werd door de zaalsporters voorgesteld om een nieuwe sporthal bij de reeds bestaande stedelijke sporthal Axion te voorzien. De start en uiteindelijke realisatie van een nieuw zwembadencomplex heeft deze plannen uitgesteld maar het is duidelijk dat het beleid hierin acties zal moeten ondernemen om een oplossing te geven aan deze problematiek.

7.3 Intentieverklaring

Intentieverklaring sportinfrastructuurfonds:

- de stad Geel heeft de intentie om via het sportinfrastructuurfonds de aanvraag te doen voor het aanleggen van een kunstgrasveld ter vervanging van een bestaand terrein op het sportcomplex De Leunen
- de stad Geel heeft de intentie om via het sportinfrastructuurfonds de aanvraag te doen voor het realiseren van een bijkomende sporthal

Hoofdstuk 8 Impulssubsidie jeugdsportbegeleiding

8.1 Gegevens

- SWOT – analyse opgemaakt door de dienst sport
- Enquête gevoerd door de Geelse Sportraad
- Enquête in functie van het strategisch plan van de stad
- De sportbeleidsnota 2001 - 2006
- Informele informatie verzameld via contacten allerhande
- Informatie aangereikt door leden van de klankbordgroep

8.2 Analyse van de gegevens

Uit de enquête die de sportraad voerde bleek dat bij de jeugd de meeste sporters afhaken. Bij de 18-jarigen is dat 24 %, bij de 16-jarigen is dat 14 % en bij de 13-jarigen 4,5 %. Uit de stadsenquête die gevoerd werd inzake het algemeen strategisch plan op het vlak van cultuur, sport en vrije tijd werden er twee stellingen geponeerd die betrekking hadden op jeugd en sport:

Stelling 1: De stad moet alle kinderen tot 12 jaar aanzetten om te sporten.

- Liefst 82% van de ondervraagden is voorstander van deze idee.

Stelling 2: De Geelse sportclubs moeten een betere jeugdwerking uitbouwen.

- Deze stelling kreeg het akkoord van 68 % van de ondervraagden.
- Uit de informele info en uit teksten ons aangereikt door leden van de klankbordgroep kwam eveneens het belang naar voor van het opleiden van 'jeugdsportbegeleiders met oog voor specifieke jeugdgroepen met een beperking'.

Drie strategische doelstellingen onthouden we hierbij vooral:

- 1) De stad Geel neemt zich duidelijk voor om de kwaliteit van de jeugdsport te verbeteren.
- 2) Door het verlenen van subsidies meer jeugd aan sport laten doen.
- 3) De stad Geel heeft aandacht voor het opleiden van jeugdsportbegeleiders ten dienste van specifieke jeugdgroepen met een beperking.

Wij wachten verder af wat de reglementering ons hieromtrent gaat brengen. In 2008 wordt deze impulssubsidie na toelichting door de hogere overheid verder uitgewerkt.

Bijlagen

Bijlage 1: Grote Geelse sportenquête (sportraad)

(Enquête is grotendeels opgemaakt aan de hand van vragenlijst die BLOSO heeft opgesteld in functie van de Staten Generaal van de Vlaamse sportclubs in 2003)

1. Algemene clubinfo

1.1. Identificatiegegevens van de club

- Naam club :

1.2. Kenmerken van de club

- Sporttak(ken) :

- Trainingsplaats (locatie) :

- Is uw club aangesloten bij een sportfederatie? Ja / Nee

1.3. Inkomsten

Gemiddeld jaarlijks lidgeld:

- voor een jeugdlid :

- voor een volwassene :

Inkomsten:

- Lidgelden Ja / Nee

- Sponsoring Ja / Nee

- Subsidie Ja / Nee

- Inkomgelden Ja / Nee

- Evenementen Ja / Nee

- Kantine en nevenactiviteiten Ja / Nee

- Andere: ... Ja / Nee

1.4. Aantal leden

Totaal aantal leden:

- aantal vrouwelijke leden :

- aantal mannelijke leden :

- aantal leden jonger dan 12 jaar :

- aantal leden tussen 12 – 18 jaar :

- aantal leden tussen 19 – 49 jaar :

- aantal leden ouder dan 49 jaar :

1.5. Vrijwilligerswerk

Over hoeveel vrijwilligers beschikt u in uw sportclub?

Bestuur:

Trainers:

Logistiek:

Zijn dit volgens u voldoende vrijwilligers?

Ja / Nee

Indien nee, wat is volgens u de belangrijkste reden waarom vrijwilligers afhaken?

.....

Aantal personen die actief trainer zijn + hun kwalificatie

Aantal trainers	Totaal aantal:	waarvan jeugdtrainers
Regent lichamelijke opvoeding	
Licentiaat lichamelijke opvoeding	
Diploma Vlaamse Trainerschool (VTS)	
Regent LO + VTS	
Licentiaat LO + VTS	
Niet gediplomeerde trainers (andere)	

1.6. Aantal bestuursleden volgens leeftijd en geslacht

	<25 jaar	25 – 50 jaar	+ 50 jaar
Vrouwen			
Mannen			

2. Sportinfrastructuur

Van welk soort sportaccommodatie en met hoeveel personen maakt uw club gebruik + hoeveel uren per week? (U = aantal uren, P = aantal personen)

	ma		di		woe		do		vrij		za		zo	
	U	P	U	P	U	P	U	P	U	P	U	P	U	P
outdoor														
indoor														

Wie is de eigenaar van de sportaccommodatie die uw club gebruikt? Kruis het/de juiste antwoord(en) aan:

- de club zelf
- andere private eigenaars
- school
- gemeente
- andere overheidsinstelling
- gedeelde eigendom
- geen idee

Heeft uw club een tekort aan beschikbare sportaccommodatie? Ja / Nee
 Vormt een gebrek aan sportaccommodatie een hinder voor de groei van uw club? Ja / Nee
 Hoeveel uren bedraagt het tekort per week? Aantal uren:
 Zou uw club meer leden toelaten indien meer uren ter beschikking zouden zijn? Ja / Nee
 Vindt u dat er voldoende sportaccommodatie is in uw gemeente? Ja / Nee
 Indien er een gebrek is aan sportaccommodatie, waaraan is dit dan te wijten? Kruis het/de juiste antwoord(en) aan en vul ev. zelf aan:

- er is een tekort aan sportinfrastructuur
- bestaande sportinfrastructuur wordt niet optimaal gebruikt
- sportinfrastructuur van scholen wordt naschools onvoldoende gebruikt
- stadsdiensten gebruiken een groot deel van de uren voor eigen activiteiten
- andere:

3. Missie van de club

Voert uw club een specifiek jeugdsportbeleid? Indien ja, onder welke vorm? Kruis het/de juiste antwoord(en) aan en vul ev. zelf aan:

- er is een jeugdsport coördinator opgesteld
- de club beschikt over een jeugdsport commissie
- een bestuurslid houdt zich specifiek bezig met jeugdsport
- er zijn specifieke jeugdtrainers aangesteld
- andere:

Is uw club competitief, recreatief of beiden?

- % aandeel competitief :
- % aandeel recreatief :

Wat zijn volgens u de sterke en zwakke punten van uw vereniging? Verklaar.

.....

4. Drop-out en ledengroei

Op welke leeftijd sluiten volgens u de meeste leden zich aan en wat is de cruciale leeftijd waarbij ze afhaken?

.....

Wat is volgens u de belangrijkste reden waarom leden de club verlaten? Kruis het/de juiste antwoord(en) aan en vul ev. zelf aan:

- geen tijd meer
- het niveau in de club is te hoog
- gewijzigde gezinssituatie
- er is geen aanbod voor recreatieve sportbeoefening
- andere:

Welke initiatieven worden er in uw club genomen om het ledenaantal te doen toenemen en het afhaken tegen te gaan? Kruis het/de juiste antwoord(en) aan en vul ev. zelf aan:

- gratis trainingen voor nieuwe leden
- opendeurdagen
- initiatiedagen
- verdelen van promotiemateriaal
- reclameadvertenties
- inrichten tornooien
- andere:

5. Samenwerking gemeente

Op welk vlak biedt de stad uw club nu ondersteuning en hoe had u dit graag in de toekomst gezien? Duid aan met (een) kruisje(s) en vul ev. zelf aan:

	Nu	Toekomst
- Administratieve ondersteuning		
- Vermelding club op website gemeente		
- Organisatie initiatiedagen, sportbeurzen ...		
- Gemeentelijke subsidie		
- Opleidingen		
- Korting gemeentelijke infrastructuur		
- Financiële of organisatorische tussenkomst		
- Logistieke steun bij activiteiten		
- Onderhoud sportinfrastructuur		
- Andere:		

Hoe ervaart u deze steun?

.....

Wat is de inbreng van de stedelijke sportdienst in de werking van uw sportclub? Leg uit.

.....

Waarom is uw club aangesloten bij de stedelijke sportraad?

.....

Welke taken / functies zijn volgens u weggelegd voor de sportraad? Kruis het/de juiste antwoord(en) aan en vul ev. zelf aan:

- overleg tussen de clubs organiseren
- discussieforum inrichten
- advies geven over het toekennen van gemeentelijke subsidiering

- advies geven over het gemeentelijke sportbeleid
- deelnemen aan bestuur van gemeentelijke sportaccommodatie
- andere:

Hoe ervaart u de samenwerking met de stedelijke sportraad? Leg uit.

.....

.....

.....

Hoeveel leden van het dagelijkse bestuur van de Geelse sportraad kent U?

Over welke onderwerpen zou de sportraad eens een infoavond kunnen organiseren? Welke opleiding(en) zou de sportraad kunnen geven?

.....

.....

.....

6. Bedenkingen

Hebt u verder nog bedenkingen en / of aanbevelingen die nuttig kunnen zijn of problemen waarmee uw club geconfronteerd wordt? Noteer ze op een blad en voeg ze als bijlage bij deze enquête.

BEDANKT VOOR UW MEDEWERKING!

Biilage 2: Organogram stad Geel

Bilage 3: Lijsten

Grote Geelse sportenquête

(Enquête is grotendeels opgemaakt aan de hand van vragenlijst die BLOSO heeft opgesteld in functie van de Staten Generaal van de Vlaamse sportclubs in 2003)

1. Algemene clubinfo

1.1. Identificatiegegevens van de club

- Naam club :

1.2. Kenmerken van de club

- Sporttak(ken) :

- Trainingsplaats (locatie) :

- Is uw club aangesloten bij een sportfederatie? Ja / Nee

1.3. Inkomsten

Gemiddeld jaarlijks lidgeld:

- voor een jeugdlid :

- voor een volwassene :

Inkomsten:

- Lidgelden Ja / Nee

- Sponsoring Ja / Nee

- Subsidie Ja / Nee

- Inkomgelden Ja / Nee

- Evenementen Ja / Nee

- Kantine en nevenactiviteiten Ja / Nee

- Andere: ... Ja / Nee

1.4. Aantal leden

Totaal aantal leden:

- aantal vrouwelijke leden :

- aantal mannelijke leden :

- aantal leden jonger dan 12 jaar :

- aantal leden tussen 12 – 18 jaar :

- aantal leden tussen 19 – 49 jaar :

- aantal leden ouder dan 49 jaar :

1.5. Vrijwilligerswerk

Over hoeveel vrijwilligers beschikt u in uw sportclub?

Bestuur: Trainers: Logistiek:

Zijn dit volgens u voldoende vrijwilligers? Ja / Nee

Indien nee, wat is volgens u de belangrijkste reden waarom vrijwilligers afhaken?

.....
.....
.....
.....

Aantal personen die actief trainer zijn + hun kwalificatie

Aantal trainers	Totaal aantal:	waarvan	jeugdtrainers
Regent lichamelijke opvoeding		
Licentiaat lichamelijke opvoeding		
Diploma Vlaamse Trainerschool (VTS)		
Regent LO + VTS		
Licentiaat LO + VTS		
Niet gediplomeerde trainers (andere)		

1.6. Aantal bestuursleden volgens leeftijd en geslacht

	<25 jaar	25 – 50 jaar	+ 50 jaar
Vrouwen			
Mannen			

2. Sportinfrastructuur

Van welk soort sportaccommodatie en met hoeveel personen maakt uw club gebruik + hoeveel uren per week? (U = aantal uren, P = aantal personen)

	ma		di		woe		do		vrij		za		zo	
	U	P	U	P	U	P	U	P	U	P	U	P	U	P
outdoor														
indoor														

Wie is de eigenaar van de sportaccommodatie die uw club gebruikt? Kruis het/de juiste antwoord(en) aan:

- de club zelf
- andere private eigenaars
- school
- gemeente
- andere overheidsinstelling
- gedeelde eigendom
- geen idee

Heeft uw club een tekort aan beschikbare sportaccommodatie? Ja / Nee

Vormt een gebrek aan sportaccommodatie een hinder voor de groei van uw club? Ja / Nee

Hoeveel uren bedraagt het tekort per week? Aantal uren:

Zou uw club meer leden toelaten indien meer uren ter beschikking zouden zijn? Ja / Nee

Vindt u dat er voldoende sportaccommodatie is in uw gemeente? Ja / Nee

Indien er een gebrek is aan sportaccommodatie, waaraan is dit dan te wijten? Kruis het/de juiste antwoord(en) aan en vul ev. zelf aan:

- er is een tekort aan sportinfrastructuur
- bestaande sportinfrastructuur wordt niet optimaal gebruikt
- sportinfrastructuur van scholen wordt naschools onvoldoende gebruikt
- stadsdiensten gebruiken een groot deel van de uren voor eigen activiteiten
- andere:

3. Missie van de club

Voert uw club een specifiek jeugdsportbeleid? Indien ja, onder welke vorm? Kruis het/de juiste antwoord(en) aan en vul ev. zelf aan:

- er is een jeugdsport coördinator opgesteld
- de club beschikt over een jeugdsport commissie
- een bestuurslid houdt zich specifiek bezig met jeugdsport
- er zijn specifieke jeugdtrainers aangesteld
- andere:

Is uw club competitief, recreatief of beiden?

- % aandeel competitief :
- % aandeel recreatief :

Wat zijn volgens u de sterke en zwakke punten van uw vereniging? Verklaar.

.....

.....

.....

4. Drop-out en ledengroei

Op welke leeftijd sluiten volgens u de meeste leden zich aan en wat is de cruciale leeftijd waarbij ze afhaken?

.....

.....

.....

Wat is volgens u de belangrijkste reden waarom leden de club verlaten? Kruis het/de juiste antwoord(en) aan en vul ev. zelf aan:

- geen tijd meer
- het niveau in de club is te hoog
- gewijzigde gezinssituatie
- er is geen aanbod voor recreatieve sportbeoefening
- andere:

Welke initiatieven worden er in uw club genomen om het ledenaantal te doen toenemen en het afhaken tegen te gaan? Kruis het/de juiste antwoord(en) aan en vul ev. zelf aan:

- gratis trainingen voor nieuwe leden
- opendeurdagen
- initiatiedagen
- verdelen van promotiemateriaal
- reclameadvertenties
- inrichten tornooien
- andere:

5. Samenwerking gemeente

Op welk vlak biedt de stad uw club nu ondersteuning en hoe had u dit graag in de toekomst gezien? Duid aan met (een) kruisje(s) en vul ev. zelf aan:

	Nu	Toekomst
- Administratieve ondersteuning		
- Vermelding club op website gemeente		
- Organisatie initiatiedagen, sportbeurzen ...		
- Gemeentelijke subsidie		
- Opleidingen		

- Korting gemeentelijke infrastructuur
- Financiële of organisatorische tussenkomst
- Logistieke steun bij activiteiten
- Onderhoud sportinfrastructuur
- Andere:

Hoe ervaart u deze steun?

.....

Wat is de inbreng van de stedelijke sportdienst in de werking van uw sportclub? Leg uit.

.....

Waarom is uw club aangesloten bij de stedelijke sportraad?

.....

Welke taken / functies zijn volgens u weggelegd voor de sportraad? Kruis het/de juiste antwoord(en) aan en vul ev. zelf aan:

- overleg tussen de clubs organiseren
- discussieforum inrichten
- advies geven over het toekennen van gemeentelijke subsidiering
- advies geven over het gemeentelijke sportbeleid
- deelnemen aan bestuur van gemeentelijke sportaccommodatie
- andere:

Hoe ervaart u de samenwerking met de stedelijke sportraad? Leg uit.

.....

Hoeveel leden van het dagelijkse bestuur van de Geelse sportraad kent U?

Over welke onderwerpen zou de sportraad eens een infoavond kunnen organiseren? Welke opleiding(en) zou de sportraad kunnen geven?

.....

6. Bedenkingen

Heeft u verder nog bedenkingen en / of aanbevelingen die nuttig kunnen zijn of problemen waarmee uw club geconfronteerd wordt? Noteer ze op een blad en voeg ze als bijlage bij deze enquête.

BEDANKT VOOR UW MEDEWERKING!

Organogram stad Geel maart 2007

* : de stad heeft een aantal stedelijke vzw's die mee een stedelijke opdracht vervullen; deze hebben beleidsorganen die zijn samengesteld door vertegenwoordigers van de stad en van de gebruikers

GAS-ambtenaar is in dienst van de stad Geel. Wordt ingezet in interlokale vereniging Geel-Laakdal-Meerhout met verdeling van kosten. Hoort hiërarchisch onder secretaris en onder financiële bewaking financieel beheerder. Heeft mandaat om als staffunctionaris te werken binnen stad Geel.

Bijkomende toelichting
De stafdiensten hebben geen directe lijn- of hiërarchische bevoegdheid; zij kunnen wel als projectleider optreden van projectteams en werken horizontaal doorheen de organisatie. De financieel beheerder heeft de financiële autoriteit voor de ganse organisatie en geeft rechtstreeks leiding aan de financiële diensten. Tot de inwerkingtreding van het nieuw gemeentedecreet blijft dit in handen van de stadsontvanger

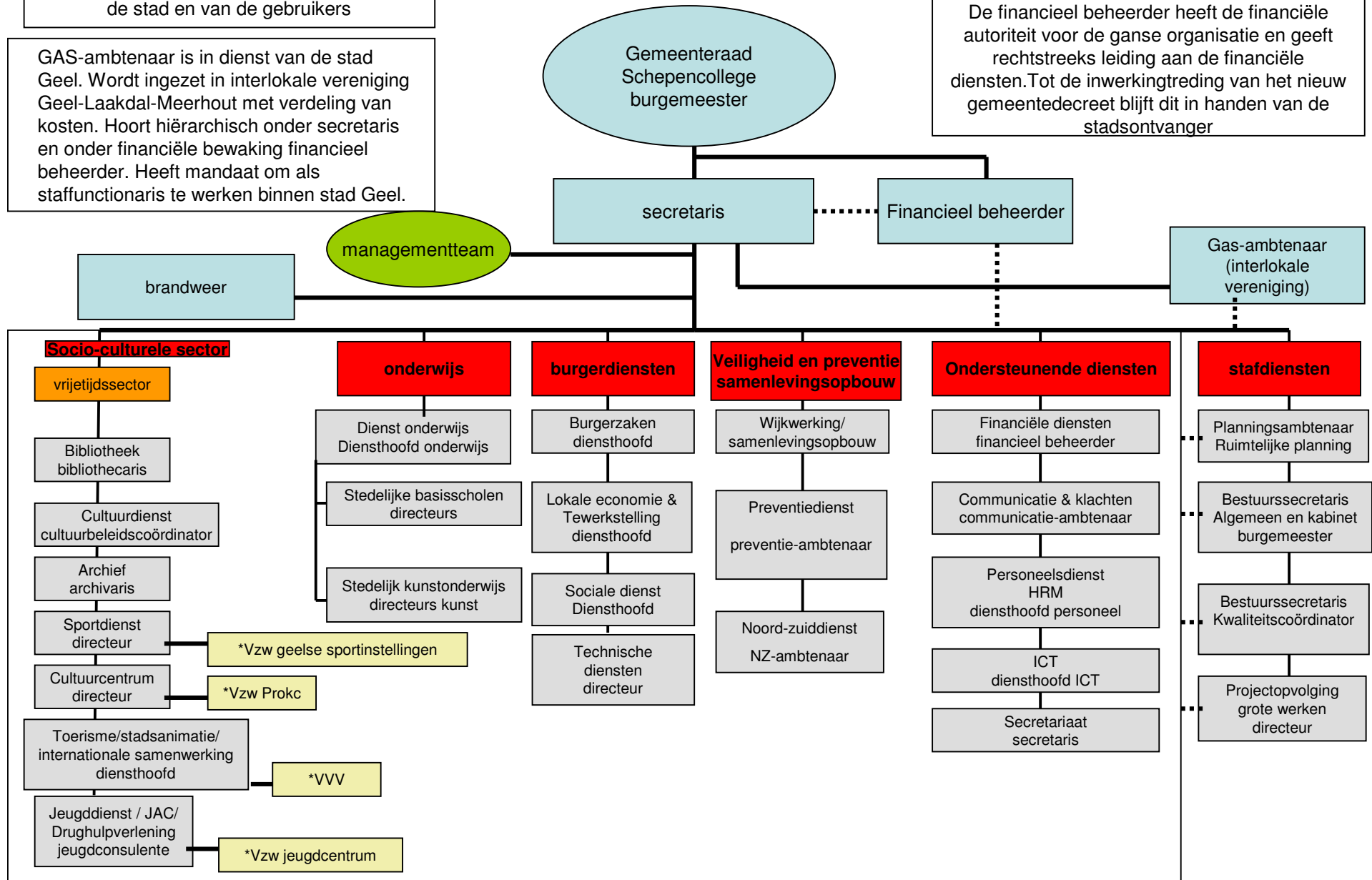

Organogram stad Geel maart 2007

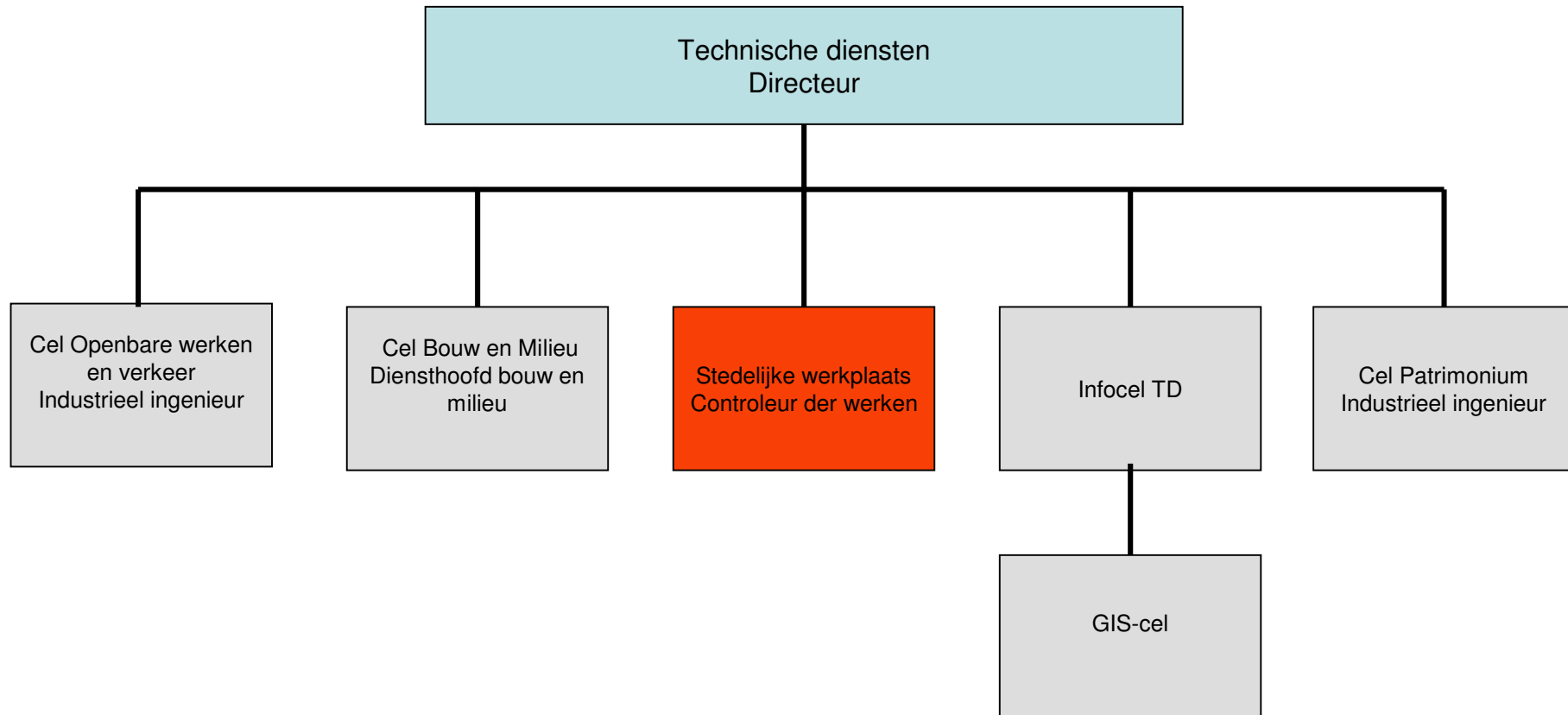

Organogram stad Geel maart 2007

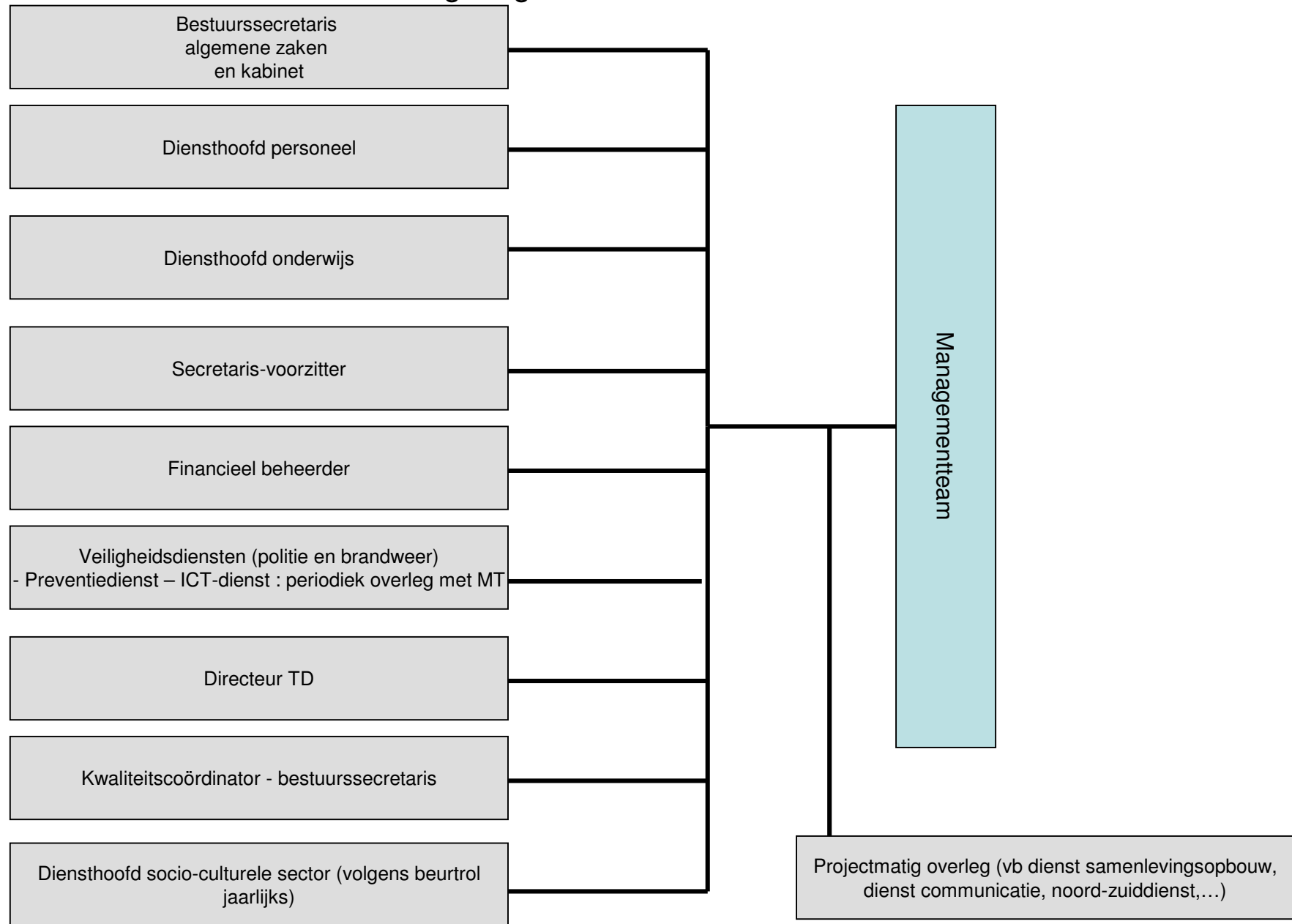

Motivatie samenstelling managementteam

- Secretaris en financieel beheerder : is decretaal verplicht
- Directeur TD : is enige directeur in onze organisatie met een hiërarchische bevoegdheid over alle technische diensten, inclusief de administratieve diensten van de TD, en over de stedelijke werkplaatsen.
- Diensthoofd personeel: het personeelsbeleid is een basiselement van onze organisatie en is een noodzakelijke voorwaarde voor tevreden medewerkers en een performante en kwaliteitsvolle dienstverlening.
- Bestuurssecretaris kwaliteitszorg : kwaliteitszorg is een zaak van alle diensten en moet geïntegreerd worden in de werking van onze ganse organisatie
- Bestuurssecretaris algemene zaken en kabinet : is verbinding tussen burgemeester en MT; opereert als stafdienst doorheen de ganse organisatie
- Diensthoofd onderwijs vertegenwoordigt een belangrijke sector in het organogram: belangrijk aandeel in personeelsbestand (administratief personeel, directeurs en onderwijzend personeel), in het budget en coördinatie van alle stedelijke scholen (inclusief kunstonderwijs).
- Vertegenwoordiger socio-culturele sector : met jaarlijkse beurtrol; als vertegenwoordiger van deze omvangrijke sector, om de samenwerking en communicatie met de decentrale diensten te optimaliseren : einde 2007 zal geëvalueerd worden of de beurtrol eventueel zal vervangen worden door een vaste vertegenwoordiger : de vertegenwoordiger van de vrijetijdsdiensten heeft als rol in het MT : enerzijds meedenken op strategisch niveau over de ganse organisatie van de stad Geel, anderzijds ook coördinator zijn voor de vrijetijdsdiensten vanuit het MT en naar het MT toe.
- Om te zorgen dat elke sector van het organogram een vertegenwoordiger heeft is er maandelijks een delegatie van de volgende diensten op het MT om gezamenlijke agendapunten te bespreken : preventiedienst, brandweer, politie, ICT. Voor bepaalde projecten is ook bijkomend overleg tussen MT en diensthoofden : SWOT, communicatie, noordzuiddienst, samenlevingsopbouw...
- Voor de sector veiligheid en preventie wordt er geen vaste vertegenwoordiger voorzien gelet op de grote verscheidenheid tussen deze diensten. Er is geen mogelijkheid tot coördinatie vanuit één van deze diensten naar de andere diensten toe.

Motivatie samenstelling managementteam

Artikel 96 van het nieuwe gemeentedecreet verplicht elke gemeente tot het oprichten van een Managementteam (MAT). Het MAT is een ambtelijk orgaan onder voorzitterschap van de gemeentesecretaris dat de samenhang van de gemeentelijke werking, de kwaliteit van de organisatie en de interne communicatie moet bewaken. Kortom, het is een soort directiecomité waarin de leidinggevende ambtenaren van het gemeentebestuur zitting hebben. Bedoeling is tot een eenduidige manier van leidinggeven te komen.

Bijlage 3: Lijsten

Informatie sportinfrastructuur

sporthalles adres in Geenaal afmetingen

	l	b	h
St.-Maria-in-Pas 110 school	35	18	7
St.-Dimpnè Gasthuisst school	30	15	7
Koninklijk / Techn. sch school	32	22	7
St.-Aloysius Collegestra school	38	22	7,5
Sport- en T Zwaarvoers stad	44	24	8
sportcentr. Lissenvijve privé	37	26	7

sportzalen

st. basissci Burgstraat stad	24	12	
Koninklijk / Techn. sch school	32	12	
Sport- en T Zwaarvoers stad	100 m2		3
sportcentr. Lissenvijve privé	110 m2		3
St.-Dimpnè Gasthuisst school			

INVENTARISATIE SPORTINFRASTRUCTUUR GEEL

Vereniging/eigenaar	Infrastructuur	Adres	Zone gewestplan
FC Beekhoek	2 voetbalterreinen + 1 kantine	Broekstraat	agrarisch gebied
FC Ten Aard	1 voetbalterrein met kantine	Hanestrik	woongebied
FC Kasseman	2 voetbalterreinen met kantine	Rendervensedijk	agrarisch gebied
FC Bos Boys	1 voetbalterrein zonder kantine	Gebeunt	landschappelijk waardevol
FC Binnenhoef	1 voetbalterrein met kantine	Ganzenstraat	agrarisch gebied
FC Larum	1 voetbalterrein met kantine	Larum centrum	woonuitbreidingsgebied
Sted. De Leunen	voetbalterreinen	Rauwelkoven	dagrecreatie
FC Elsum	1 voetbalterrein met kantine	Driehoek	woonuitbreidingsgebied- woongebied
FC 't Erf	1 voetbalterrein	Poel/Kremer	agrarisch gebied
OPZ	1 voetbalterrein + sporthal	achter Sano	geb. voor gemeenschaps voorzieningen en nutsvoorzieningen
openbare			
OPZ	1 voetbalterrein	Pas	woonzone
KWB Punt	1 voetbalterrein met kantine	Vogelzang	woongebied-agrarisch geb.
FC Punt	1 voetbalterrein met kantine	Leeks	agrarisch gebied
KWB Stelen	1 voetbalterrein met kantine	Janssen Pharm.	gebied voor ambachtelijke bedrijven of gebieden voor kleine en middelgrote nemingen
onder			
FC Zammel	2 voetbalterreinen met kantine	Grote Steenweg	woongebied - agrarisch geb.
FC Penaltykoppers	1 voetbalterrein	Veerleseweg	woongebied
FC Oosterlo	2 voetbalterreinen met kantine	Zammelseweg	woonuitbreidingsgebied
Netevallei	1 voetbalterrein + tennisterreinen	Eindhoutseweg	dagrecreatie
Amoco	1 voetbalterrein + tennis + sporthal	Amocolaan	industriegebied
FC Italiano	1 voetbalterrein met kantine	Gasthuisheide	woongebied - agrarisch geb.
SAV St.-Dimpna	2 voetbalterreinen met kantine	Dornik	geb. voor gemeenschaps voorzieningen en nutsvoorzieningen
openbare			
KWB Bel	1 voetbalterrein met kantine	Bel	landschappelijk waardevol
FC Netegalm	2 voetbalterreinen met kantine	Mannestraat	agrarisch gebied
FC De Jakke	1 voetbalterrein	Hadschot	agrarisch gebied
FC De Leunen	1 voetbalterrein met kantine	Groenstraat	woonuitbreidingsgebied
FC Kevers	1 voetbalterrein met kantine	Larumseweg	agrarisch gebied
FC Sparta	1 voetbalterrein met kantine	Eikevelden	woonzone
FC Alberta	2 voetbalterreinen met kantine	Hollandsebaan	woonuitbreidingsgebied
Sporting Center Geel	sporthal	Rijn	woongebied
Honden Ware Vrienden	terrein + kantine	Stelensedijk	natuurgebied
Honden Nooit Gedacht	terrein + kantine	Hadschot	landbouwzone
Honden Kring Geel	terrein + kantine	Fittelaarsdijk	landbouwzone
RPS hondenschool	terrein + kantine	Kon. Albertstr	landbouwzone
Geelse Kajakvaarders	loods + kantine	Kemp. kanaal	landbouwzone
KWB Elsum	petanquebaan + kantine	Driehoek	woon- en woonuitbreiding
Squash Berkven	tennis + sportinfrastructuur	Ericastraat	woongebied met landelijk ka rakter
TTC Ogeta	tafeltennislokaal + kantine	Kruishei	landbouwzone
Mepp-Stegeta	tafeltennislokaal + kantine	Kollegestraat	woonzone
Tennisclub Den Bruul	tennishal + kantine	Belsehei	dagrecreatie
Tennis Netevallei	tennisterreinen + kantine	Eindhoutseweg	verblijfs- en dagrecreatie
Tennis Sportec	tennisterreinen + kantine	Kruishei	landbouwzone
VWV Aqua Ski	kantine	Kemeldijk	natuurgebied
Yachting Club	kantine	Paviljoenstraat	parkgebied
Ijsbaan Den Bruul	ijsbaan + kantine	Bel	dagrecreatie
Lissevijver	sporthal + tennis	Meerhoutseweg	dagrecreatie + natuurgebied
Tennis Nete	tennisterreinen met kantine	Winkelom	woongebied land. karakter en landbouwzone

Naam	StraatNaam	Huisnr	Postnr
Fitnesslokaal Gymstudio High Energy	Rauwelkoven	43	2440
Fitnesslokaal Olympia	Stationsstraat	58	2440
Fitnesslokaal Olympian Health center	Logen	138	2440
Privaat Hondensportveld	Fittelaarsdijk		2440
Sportcentrum Netevallei	Eindhoutseweg	85	2440
Sporthal Axion	Zwaarvoedersspoor	1	2440
Sporthal Koninklijk Atheneum	Technische-Schoolstraat	15	2440
Sporthal Lissenvijver	Lissenvijver	10	2440
Sporthal Sint-Aloysiuscollege	Collegestraat	15	2440
Sporthal Sint-Dimpnalyceum	Gasthuisstraat	6	2440
Sporthal Sint-Maria-Instituut	Pas	60-62	2440
Sportlokaal Amoco Chemicals	Amocolaan		2440
Sportlokaal Leonardo	Gasthuisstraat	2/4	2440
Sportlokaal Stedelijke Basisschool	Burgstraat		2440
Sportlokaal Stedelijke Basisschool Geel Punt	Vogelzang		2440
Sportlokaal Stedelijke Basisschool Holven	Katersberg	27	2440
Sportlokaal Stedelijke Basisschool Larum	Velveken	11	2440
Sportlokaal Stedelijke Basisschool Oosterlo	Zammelseweg	23	2440
Sportlokaal Stedelijke Basisschool Ten Aard	Aardseweg	3A	2440
Sportlokaal Stedelijke Basisschool Winkelomheide	Winkelomseheide	114	2440
Sportlokaal Stedelijke Basisschool Zammel	Zammelseweg	130	2440
Sportlokaal Technisch Instituut Sint-Jozef	Technische-Schoolstraat	56	2440
Sportlokalen Berkven Squash	Ericastraat	15	2440
Stedelijk Overdekt Zwembad	Werft	53	2440
Tennishal Den Bruul	Belsehei	1	2440
Visvijver De Kassemann	Fransebaan		2440
Voetbalveld A- Fc Alberta	Hollandsebaan		2440
Voetbalveld A- Fc Beekhoek	Broekstraat	5	2440
Voetbalveld A- Fc Larum	St.-Corneliusstraat	1	2440
Voetbalveld A- Fc Netegalm	Mannestraat	115	2440
Voetbalveld A- Fc Zammel	Zammelseweg		2440
Voetbalveld A- Fc v Oosterlo	Zammelseweg		2440
Voetbalveld A- Kwb Geel Bel	Bruul		2440
Voetbalveld b Sav St Dimpna	Laar	126	2440
Voetbalveld Fc Punt	Leeks		2440
Voetbalveld Fc Saterco Winkelomheide	Hollandsebaan	16	2440
Voetbalveld Fc Sparta	Eikevelden		2440
Voetbalveld Geel KWB Stelen	Bell-Telephonelaan		2440
Voetbalveld Opz	Pas		2440
Voetbalveld Vinus	Ganzenstraat		2440
Voetbalveld Zonnedaauw	Vlinderstraat	1	2440

<u>Code</u>	<u>Naam zaak</u>	<u>Adres zaak</u>	<u>Postcode</u>	<u>Plaats</u>	<u>Telefoon</u>
Onderwijs					
lo-lak	Onderwijs	Vrije Basisschool Laakdal	Eindhoutdorp 16	2430	Eindhout (014)866215
LO-el	Onderwijs	Kompas Elsum	Collegestraat 15	2440	Geel 014/562656
LO-ALOK	Onderwijs	Kompas Kleuterschool	Collegestraat 15	2440	Geel (014)562656
LO-ALOE	Onderwijs	Kompas Kleuterschool	Collegestraat 15	2440	Geel (014)562656
LO-bsgho	Onderwijs	B.S.G.O. De luchtballon	Lebonstraat 45	2440	Geel (014)586046
LO-bsgo	Onderwijs	B.S.G.O. De luchtballon	Lebonstraat 45	2440	Geel (014)586046
LO-OL	Onderwijs	Basisschool Toermalijn	Lichtaartsebaan 89	2250	Olen (014)215588
LO-OO	Onderwijs	Freinetschool De	Zammelseweg 29	2440	Geel (014)307201
LO-ME	Onderwijs	Gemeentelijke Basisschool	Schoolstraat 1	2450	Meerhout (014)867276
LO-ALO	Onderwijs	Kompas Lagere School	Collegestraat 15	2440	Geel (014)562656
LO-ALOS	Onderwijs	Kompas Lagere school	Collegestraat 15	2440	Geel (014)867750
LO-SAIO	Onderwijs	S.A.I.O.	de Billemontstraat 77	2440	Geel (014)587738
LO-ZA	Onderwijs	Stedelijke basisschool	Zammelseweg 183	2440	Geel (014)543805/0
LO-HOJ	Onderwijs	Stedelijke school Holven	Katersberg 27	2440	Geel (014)589319
LO-LA	Onderwijs	Stedelijke school Larum	Velveken 6	2440	Geel (014)589315
LO-SDB	Onderwijs	Stedelijke school St.	Burgstraat 23	2440	Geel (014)580643
LO-WI	Onderwijs	Stedelijke school	Winkelomseheide 147	2440	Geel (014)589388
LO-st	Onderwijs	Steinerschool Novalis	Poiel 37	2440	Geel 014/594421
LO-PU	Onderwijs	Top @ punt	Vogelzang 64	2440	Geel (014)588119
LO-BE	Onderwijs	Vrije Basisschool De	Bel 131	2440	Geel (014)589244
LO-HOM	Onderwijs	Vrije School Holven De	Kapelstraat 24	2440	Geel (014)587967
LO-TA	Onderwijs	Vrije School Sint Hubertus	Aardseweg 2	2440	Geel (014)852998
LO-SDL	Onderwijs	Vrije School St.-Dimpna	Laar 1-3	2440	Geel (014)589130
LO-SDL2	Onderwijs	Vrije School St.-Dimpna	Laar 3	2440	Geel (014)589130
MO-BUSO	Onderwijs	BUSO Sint Mariadal	Eindhoutseweg 25	2440	Geel (014)868256
MO-KA	Onderwijs	Koninklijk Atheneum	Technische Schoolstraat 15	2440	Geel (014)580031
MO-KAR	Onderwijs	Koninklijk Atheneum en	Technische Schoolstraat 15	2440	Geel (014)580031
MO-MPI	Onderwijs	M.P.I.	Eindhoutseweg 25	2440	Geel (014)861140
MO-RMS	Onderwijs	Middenschool	Technische schoolstraat 15	2440	Geel (014)580031
MO-SAM	Onderwijs	Sancta Maria Instituut	Mons. Heylenstraat 37	2460	Kasterlee
MO-ALO	Onderwijs	St.-Aloysius Instituut	Collegestraat 15	2440	Geel (014)562650
MO-SD	Onderwijs	St. Dimpnacollege	Gasthuisstraat 2	2440	Geel (014)580204
MO-SM	Onderwijs	St.-Maria Instituut	Pas 110	2440	Geel (014)588672
MO-SJ	Onderwijs	Technisch Instituut	Technische Schoolstraat 52	2440	Geel (014)588550
MO-SJP	Onderwijs	TISJ 't Peperstraatje	Pas 93	2440	Geel (014)588795
SVS	Onderwijs	Stichting Vlaamse	G. Vervoortstraat 12	2100	Deurne 03/3664905