

SPORTBELEIDSPLAN RUISELEDE 2008 – 2013



Met steun van de
Vlaamse overheid



Sport
Beleids
Planning

INHOUDSTAFEL

Inhoudstafel		p. 1
Inleiding		p. 3
Hoofdstuk 1	Gegevensverzameling	p. 4
1.1	Inventaris huidige structuren	p. 4
1.2	Inventaris externe sportactoren	p. 7
1.3	Brede Context	p. 9
1.3.1	Resultaten van de bevestigingen	
1.3.2	Relevante noden en behoeften	
1.3.3	Maatschappelijke trends	
1.3.4	Juridische context	
Hoofdstuk 2	Missie en visie	p. 15
2.1	Missie	
2.2	Visie	
Hoofdstuk 3	Optimaliseren van de interne werking	p. 16
3.1	Gegevensanalyse	p. 16
3.1.1	Huidige situatie	
3.1.2	Beleidsuitdagingen	
3.2	SD De werking van de sportdienst wordt dermate uitgebouwd dat ze het sportbeleidsplan ten uitvoer kan brengen	p. 17
3.3	Operationele doelstellingen	p. 18
3.3.1	OD 1 Interne werking	
3.3.2	OD 2 Communicatie	
3.3.3	OD 3 Promotie verenigingen	
3.3.4	OD 4 Promotie eigen werking	
3.3.5	OD 5 Duurzaam beheren en klantvriendelijk exploiteren	
Hoofdstuk 4	Ondersteuning sportverenigingen	p. 24
4.1	Gegevensanalyse	p. 24
4.1.1	Huidige situatie	
4.1.2	Beleidsuitdagingen	
4.2	SD De financiële, logistieke en promotionele ondersteuning aan de sportverenigingen wordt minimaal bestendig en waar nodig geoptimaliseerd	p. 26
4.3	Operationele doelstellingen	p. 26
4.3.1	OD 1 Financiële ondersteuning	
4.3.2	OD 2 Logistieke ondersteuning	
4.3.3	OD 3 Informatie en communicatie	
4.3.4	OD 4 Promotie	

Hoofdstuk 5	Ondersteuning en stimulering van de Anders – georganiseerde sport	p. 30
5.1	Gegevensanalyse	p. 30
5.1.1	Huidige situatie	
5.1.2	Beleidsuitdagingen	
5.2	SD De steun aan de anders-georganiseerde sport wordt bestendig en indien nodig uitgebreid	p. 33
5.3	Operationele doelstellingen	p. 33
5.3.1	OD 1 Een eigen gevarieerd aanbod	
5.3.2	OD 2 Ondersteuning van de schoolsport	
5.3.3	OD 3 Ondersteuning zachte recreatie	
5.3.4	OD 4 Ondersteuning samenwerkingsverbanden	
Hoofdstuk 6	Ondersteuning van de toegankelijkheid en diversiteit	p. 41
6.1	Gegevensanalyse	p. 41
6.1.1	Huidige situatie	
6.1.2	Beleidsuitdagingen	
6.2	SD Verhogen van de participatie van sociaal kwetsbare groepen en specifieke doelgroepen in het lokale sportgebeuren	p. 42
6.3	Operationele doelstellingen	p. 42
6.3.1	OD 1 Sociaal kwetsbare groepen	
6.3.2	OD 2 Senioren	
6.3.3	OD 3 Middelbare leeftijd	
Hoofdstuk 7	Impulssubsidie	p.46
7.1	Gegevensanalyse	p.47
7.1.1	Huidige situatie	
7.1.2	SWOT-analyse	
7.2.1.	SD Tegen 2013 is het aantal en de kwaliteit van de JSB en JSC in de sportclubs verhoogd	p.49
7.2.1.1	OD 1 Grondige studie	p.49
7.2.1.2	OD 2 Stimulansen	
7.2.1.3	OD 2 Tweede grondige studie	
Hoofdstuk 8	Meerjarenplan infrastructuur	p. 52
8.1	Gegevensanalyse	p. 52
8.1.1	Huidige situatie	
8.1.2	Beleidsuitdagingen	
8.2	SD Mensen veilig laten sporten in infrastructuur afgestemd op de noden	p. 53
8.3	Operationele doelstellingen	p. 53
8.3.1	OD 1 Uitbreiding infrastructuur	
8.3.2	OD 2 Route-gebonden recreatie	
8.3.3	OD 3 Kleinschalige infrastructuur	
8.3.4	OD 4 Duurzaam exploiteren	
Hoofdstuk 9	Bijlagen	p. 58

INLEIDING

Met het instappen in het decreet Lokaal Sport voor Allen-beleid wil de gemeente Ruiselede de uitdaging aangaan een realistisch en op maat gemaakt sportbeleid uit te stippelen en ten uitvoer te brengen.

Het is de eerste maal dat de gemeente aan beleidsplanning doet inzake sport.

Het is voor Ruiselede en het bestuur dan ook een unieke kans om keuzes te maken, prioriteiten te stellen en een beleid met visie te voeren.

Aan de opmaak van dit plan ging heel wat voorbereiding vooraf. Door regelmatig en breed overleg met de diverse actoren uit het lokale sportgebeuren werden de noden gedetecteerd en antwoorden of oplossingen geformuleerd.

In de eerste plaats wensen we onze coach Eric De Bruyne te bedanken.

Dankzij zijn deskundige en inspirerende begeleiding werd de sportfunctionaris op weg geholpen bij de opmaak van het plan. Voor het vinden van de goede aanpak, het leggen van de juiste accenten, voor het vele geduld...onze oprechte dank Eric !

Een grote verdienste komt de sportraad toe. Vanuit het Dagelijks Bestuur werd geholpen met brainstormen, werd de nodige feedback gegeven aan de sportfunctionaris, werden voorstellen gelanceerd. Op Algemene Vergaderingen werd een stand van zaken gegeven en ruimte gelaten voor commentaar.

Uiteraard was ook de steun vanuit het werkveld en de bevolking onontbeerlijk. Talrijke mensen hebben tijdens overleg of naar aanleiding van bevragingen tips gegeven, voorstellen gedaan, ons op zwakke punten gewezen.

Dit plan poogt dan ook voor een deel een antwoord te bieden op een aantal verzuchtingen en noden.

Met dit sportbeleidsplan als aanzet en met de neuzen in de juiste richting heeft sportief en bewegend Ruiselede heel wat in zijn mars !

1.1 Inventaris huidige structuren

1.1.1 Profielschets Ruisselede

Geografisch

Ruisselede is een West-Vlaamse gemeente gelegen aan de grens met Oost-Vlaanderen en te situeren tussen Tielt en Aalter. Het is een landelijke gemeente bestaande uit een kern en twee fusiegemeenten : Kruiskerke en Doomkerke

Socio-economisch

Naast de in hoofdzaak uitgeoefende landbouwactiviteit beschikt de gemeente over een ambachtelijke zone, een industrie- en KMO-zone. In het centrum zijn faciliteiten als scholen, bibliotheek, muziekacademie en sportinfrastructuur. Er is een uitgebreid verenigingsleven.

Demografisch

De gemeente telt 5113 inwoners, zijnde 2570 mannen en 2543 vrouwen. De grootste leeftijdsgroep situeert zich tussen 35 – 50jaar. Ruisselede telt 44 niet-belgen.

Bevolkingspiramide

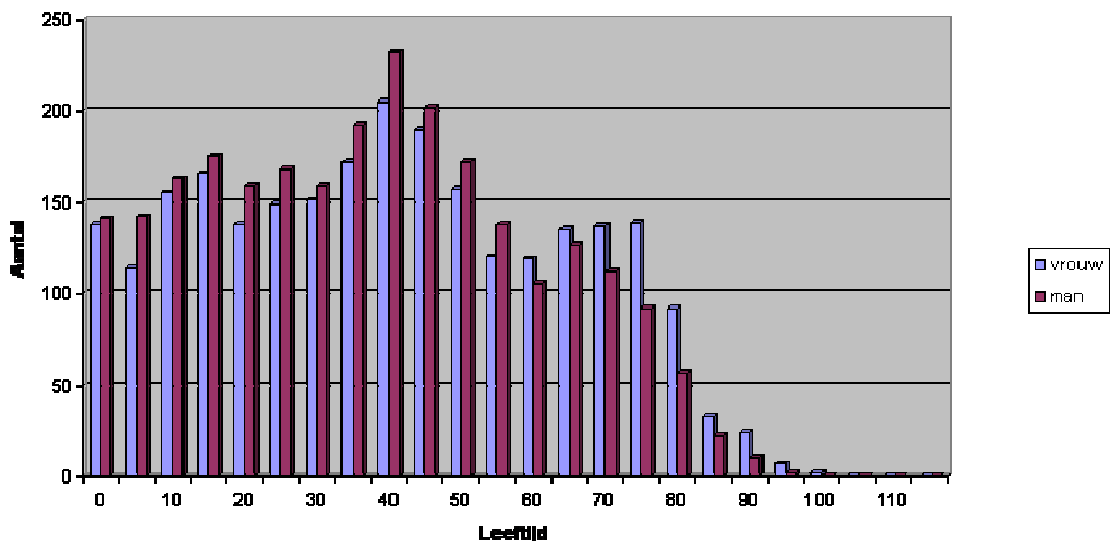

Bronnen : NIS,
bevolkingsdienst gemeente Ruisselede,
<http://statbel.fgov.be>

Politiek

Huidige zetelverdeling :

RKD: 9
CD&V:7
Durven:1

College van burgemeester en Schepenen :

Burgemeester :	Greet De Roo	(RKD)
Eerste schepen :	Marc De Muynck	(RKD)
Tweede schepen :	Hannes Gyselbrecht	(RKD)
	Schepen van sport	
Derde schepen :	Chris Dewinter	(RKD)
Vierde schepen :	Gilbert Gelaude	(RKD)
Vijfde Schepen :	Linda Wyckstandt	(RKD)

1.1.2 Sportdienst Ruiselede

De gemeentelijke sportdienst is gevestigd in Sport- en Ontmoetingscentrum Molendorp en is operationeel sinds 1996. Het betreft een kleine sportdienst, zowel inzake infrastructuur en uitbouw als personeelsbezetting.. Er zijn één voltijds sportfunctionaris en voltijds poetsvrouw tewerkgesteld.

Zie ook uitgebreid in **Hoofdstuk 3 – Interne werking**

1.1.3 Vzw Molendorp

Het beheer van een deel de gemeentelijke infrastructuur, waaronder de gemeentelijke sporthal, is in handen van vzw Molendorp. Het secretariaat van de vzw. is gevestigd op het gemeentehuis.

Beheerders van de vzw :

Voorzitter : Greet De Roo
Secretaris en schatbewaarder : Kathy vanbruwaene
Lieve Bergez – Van Erum
Luc De Leersnyder
Marc De Muynck
Gilbert Gelaude
Patrik Roegiers
Van Den Broeck Mieke
Van Daele Marnix
Holvoet Kris
Lema Norbert
HollevoetNicole
Lampaert Lisa
Gyselbrecht Hannes
Dewinter Chris

Statuten van de vzw : zie bijlagen

1.1.4 Sportaanbod sportdienst Ruiselede

Een goed uitgebouwd sportaanbod vanuit de sportdienst was steeds één van de prioriteiten van het gemeentelijk sportbeleid. Het tracht een aanvulling te bieden op het aanbod vanuit het verenigingsleven en het aanbod van schoolsport.

De doelgroepen die hierbij het meest benaderd worden zijn kleuters en kinderen van de lagere school. Het aanbod voor volwassenen is iets beperkter.

Voor een uitgebreid overzicht van het sportaanbod verwijzen we naar **Hoofdstuk 5 – Ondersteuning van de anders- georganiseerde sport.**

1.1.5 Informatieverstrekking

De gemeente beschikt over volgende informatiekkanalen waar ook de sportdienst gebruik van maakt :

Gemeentelijk infoblad, verschijnt driemaandelijks

Gemeentelijke activiteitenkalender, verschijnt maandelijks

Gemeentelijke website www.ruiselede.be

1.1.6 Sportinfrastructuur

Het beheer van de gemeentelijke sportinfrastructuur is in handen van vzw Molendorp. Naast de eigen infrastructuur kan de gemeente ook gebruik maken van sportzalen en sportlokalen in de lagere scholen en de secundaire school. De gemeentelijke sporthal staat gratis ter beschikking van scholen, omgekeerd kunnen de sportdienst en enkele sportclubs gratis gebruik maken van de sportinfrastructuur in de scholen.

Voor een gedetailleerd overzicht van de beschikbare infrastructuur verwijzen we naar **Hoofdstuk 8 – Infrastructuur.**

1.2 Inventaris externe sportactoren

1.2.1 Sportraad

De sportraad is samengesteld uit een Algemene Vergadering en een Dagelijks Bestuur. Tot de Algemene Vergadering behoren vertegenwoordigers van alle sportverenigingen die door de sportraad erkend zijn (competitie,- recreatie,- en parasporten) evenals vertegenwoordigers van de scholen en gecoöpteerden.

Samenstelling van het Dagelijks Bestuur :

Voorzitter :	Louis Taghon	(TC Center Court)
Secretariaat :	Marijn Van de Walle	(sportfunctionaris)
Ondervoorzitters :	Roland Huys	(WTC Kruiskerke)
	Filip Vermeire	(FC Doomkerke)
Schatbewaarder :	Christiaene François	(Molenstappers)
Leden :	Lieva Deman	(Schutters St;Sebastiaan)
	Roger Billiet	(Groene Leeuwen)
	Hans Lema	(Pervol)
	Norbert Lema	(Veloclub Ruisselede Sportief)
	Joseph Watteny	(KM De Lichtzangers)
	Emmanuel Everaert	(De Molenpluim)
	Fabienne Bonamie	(gecoöpteerde)
	Tine Bauwens	(gecoöpteerde)

Statuten sportraad : zie bijlagen

1.2.2 Sportverenigingen in Ruisselede

Ruisselede kent 27 sportverenigingen die samen zo'n 1849 actieve leden tellen (cijfers 2006).

Binnen het totale aanbod van sportclubs richt zich slechts een beperkt deel van de verenigingen specifiek tot de jeugd. De vergrijzing die zich enerzijds ook in de gemeente Ruisselede manifesteert wordt voor een deel gecompenseerd door een ruim aanbod van sportactiviteiten voor volwassenen en senioren. De keuze aan sportactiviteiten voor jongeren is eerder beperkt. zie ook bijlage : totale overzicht van de sportverenigingen .

- *Onderstaande verenigingen werken gericht met jongeren. Deze clubs werken in hoofdzaak met gekwalificeerde begeleiders.*

Naam	Aangeboden sport	Contact
FC Doomkerke	Voetbal	051/68 71 36
Pervol	Volleybal	051/68 99 42
TC Center Court	Tennis	051/65 86 22
VV Groene Leeuwen	Voetbal	051/68 73 02

- *Onderstaande verenigingen bieden geen aparte sportactiviteiten voor jongeren aan maar laten meestal wel jongeren toe op hun sportactiviteiten met in hoofdzaak volwassen deelnemers. Het gaat hier dan ook in de eerste plaats om niet-competitieve sporten en parasporten*

Naam	Aangeboden sport	Contact
De Molenpluim	badminton	051/68 67 30
De Herttrappers	wielertoerisme	051/68 81 06
Schuttersgilde Sebastiaan	boogschieten	051/68 98 38
De Molenstappers	wandelen	051/68 93 65
De Molentrappers	wielertoerisme	051/68 85 61
De Lichtzangers	vinkensport	051/689602
Hoe meer hoe beter	kaarten	09/3750942
Okra- sport	senioren sport	051/688083
De Kruispuntkaarters	kaarten	051/689233
BC Megagolf	golfbiljart	051/656487
De Radiotappers	tapbiljart	051/656487
De Radiomanillers	kaarten	09/3285497
De Lustige Kaarters	kaarten	051/688083
De Kapellekesvrienden	kaarten	0476/357044
De Blauwbekken	duivensport	0479/239984
Samenspelende Duivenmaatschappij	duivensport	0473/262942

- *Onderstaande verenigingen zijn organisatiecomités*

Naam	Aangeboden sport	Contact
De Itsvrienden	paardensport	051/688034
Wielierclub Molendorp	wielrennen	051/689604
WTC Kruiskerke	wielrennen	051/689405
Wielierclub Café New York	wielrennen	051/688111
Veloclub Ruiselede Sportief	wielrennen	051/687666

1.2.3 Onderwijs in Ruiselede

Naam	Adres	Contact
Instituut Sancta Maria	Pensionaatstraat 10	051 68 94 43
Basisschool De Kiem	Pensionaatstraat 23	051/68 94 31
Basisschool De Linde	Brandstraat 24	051/68 73 37
Basisschool De Eekhoorn	Kruiskerkestraat 14	051/68 70 37

1.3 Brede context

1.3.1 Bevragingen en resultaten

Een interactief sportbeleidsplan kan onmogelijk grondig worden opgemaakt zonder het nodige overleg én door de bevolking zelf te horen. Naast de nodige overlegmomenten en vergaderingen van sportraad en stuurgroepen werden een aantal enquêtes gehouden.

We dienen hierbij te vermelden dat het uiteraard onmogelijk is de bevolking omtrent alle facetten van een sportbeleid te bevragen. Het tijdrovend karakter van deze onderzoeksmethode heeft er dan ook voor gezorgd dat we ons beperkten tot de meest relevante en noodzakelijke items.

Schriftelijke enquêtes :

- **Enquête omtrent de vrijetijdsbesteding van de jeugd**

Doelgroep : 6 – 16 jarigen

Aantal bevroagden : 297 kinderen lagere school (6 –12 jaar)
90 jongeren (12 –16jaar)

Timing : lager : maart 2007
jeugd : winter 2006 – 2007

Werkwijze : Deze enquête werd opgesteld door het Regionaal Sportoverleg en heeft als doel een algemeen beeld te krijgen van de vrijetijdsbesteding van de jongeren in de ruime regio. De bevraging in Ruiselede gebeurde bij kinderen van de lagere school en jongeren uit het secundair onderwijs.

De leerlingen van de lagere school werden in de klassen begeleid bij het invullen van de formulieren. Voor de leerlingen van het eerste tot en met derde leerjaar werd per klas alles mondeling besproken en een algemeen beeld geschetst. De vierde, vijfde en zesde leerjaren konden alles zelfstandig invullen.

Voor de 12plussers werd de enquête opgestuurd naar een willekeurige selectie van 90 jongeren uit de doelgroep 12 – 16 jaar. Er werd bewust geen enquête afgenomen via de secundaire school Sancta Maria omdat de leerlingenpopulatie niet representatief is voor de beoogde doelgroep : heel wat leerlingen zijn geen inwoner van Ruiselede, anderzijds lopen veel Ruiseledenaren school buiten de gemeente. Uiteindelijk werden 58 formulieren teruggebracht.

- **Enquête omtrent de werking van de sportdienst – sportraad**

Doelgroep : sportverenigingen en hun leden, trainers en bestuursleden

Aantal bevroagen : 100 (aantal verspreide formulieren)

Timing : voorjaar 2007

Werkwijze : Op de Algemene Vergadering van de sportraad werd de enquête rondgedeeld aan de leden. De meeste leden vulden de formulieren ter plaatse in en gaven ze onmiddellijk terug. Alle afgevaardigden kregen ook 5 formulieren mee om te verspreiden in hun club.
In totaal werden zo 72 enquêtes ingevuld en binnengebracht. De enquête tracht enerzijds de werking van de sportdienst en haar communicatie (waaronder informatieve en promotionele taken) te evalueren, anderzijds wenst ze te peilen naar de bekendheid van de werking van de sportraad en de efficiëntie ervan.

Mondelinge bevroagen

- **Bevroaging omtrent de gemeentelijke sportaccommodatie**

Doelgroep : gebruikers gemeentelijke sportaccommodatie

Aantal bevroagen : 65
Timing : periode najaar 2006 – voorjaar 2007

Werkwijze : gedurende de periode november 2006 – maart 2007 werden steekproefsgewijs en willekeurig een aantal gebruikers van de gemeentelijke sportaccommodatie ondervraagd. De bevroaging peilde naar het algemeen welbevinden, de veiligheid, de toegankelijkheid, de netheid en de beschikbaarheid van de sportinfrastructuur.
De ondervraagden waren zowel recreanten als competitiepelers, éénmalige als regelmatige gebruikers, ploegsporters als individuele sporters. Zowel de sporthal, de tennisterreinen, de sportvelden als de looppiste werden hierbij geëvalueerd .

- **Steekproef naar de bekendheid van het lokaal sportgebeuren bij de bevolking**

Doelgroep : bevolking in het algemeen

Aantal bevroagen : 70

Timing : najaar 2006

Werkwijze : Los van het gemeentelijk sportgebeuren werden willekeurig mensen aangesproken in Ruiselede, Kruiskerke en Doomkerke en werd gepeild naar hun kennis van het sportverenigingsleven, de sportraad, de sportdienst en haar werking, de sportinfrastructuur,... Gezien de aard van de vragen (mensen konden enkel ja/nee antwoorden) was deze bevroaging laagdrempelig en snel uit te voeren. Er werden zo

1.3.2 Resultaten : gedetecteerde noden en behoeften

Uit de bevestigingen kunnen we volgende zaken concluderen:

Inzake sportparticipatie :

- ✓ Bij kinderen en jongeren blijkt sport de populairste vrijetijdsbesteding, gevolgd door jeugdbeweging en academie
- ✓ Meer dan 70% van de kinderen tussen zes en twaalf jaar doet aan sport naast de verplichte sportlessen op school.
- ✓ Bijna 40% van de kinderen tussen zes en twaalf jaar zijn lid van een jeugdbeweging. Chiro is het populairst gevolgd door scouts;
- ✓ Bij de jongeren tussen twaalf en zestien jaar doet minder dan 50% aan sport buiten de schooluren.
- ✓ 32% van de bevestigde jongeren tussen twaalf en zestien jaar oud zijn nog lid van een jeugdbeweging.
- ✓ Voetbal, volleybal, dans, tennis en atletiek zijn de meest beoefende sporten bij kinderen en jeugd
- ✓ De meeste sportieve volwassenen in Ruiselede doen recreatief aan sport. Wandelen is de populairste sport gevolgd door fietsen.
- ✓ Een deel van sportend Ruiselede beoefent zijn/haar sport buiten de gemeente, in hoofdzaak in Aalter, Tielt, Deinze en Wingene
- ✓ De meeste volwassenen sporten op individuele; ongebonden basis.
- ✓ De 40 – 50jarigen zijn het moeilijkst aan te zetten tot sport. Carrière en gezinsleven zijn de belangrijkste hinderpalen.
- ✓ Voor senioren zijn er heel wat bewegingsactiviteiten. Binnen het aanbod een grote verscheidenheid van rustige en meer intensieve activiteiten
- ✓ De middelbare leeftijd vindt te weinig activiteiten op maat en wordt te weinig warm gemaakt meer aan sport te doen.
- ✓ Kinderen en jongeren doen aan sport omdat het leuk is en men zich niet verveelt. Volwassenen sporten uit gezondheidsoverwegingen en omwille van het sociaal contact.

Inzake de werking van de sportdienst :

- ✓ De werking van de sportdienst en het aanbod van eigen activiteiten is voldoende gekend bij de verenigingen en de bevolking in het algemeen
- ✓ De meeste mensen zijn op de hoogte van het sportgebeuren door het raadplegen van de gemeentelijke website, de activiteitenkalender of lezen een folder van de sportdienst
- ✓ Er worden te weinig activiteiten georganiseerd voor jongeren en volwassenen
- ✓ De verenigingen worden via de sportdienst te weinig op de hoogte gehouden van sportnieuws van de federaties, Bloso, de provinciale sportdienst,..

- ✓ De informatie-doorstroom naar de bevolking en de verenigingen wordt als onvoldoende beschouwd.
- ✓ De meeste deelnemers aan gemeentelijke sportactiviteiten zijn tevreden over de activiteit en de begeleiding

Inzake de sportraad :

- ✓ Het bestaan van de sportraad is bij de verenigingen en de bevolking goed gekend.
- ✓ De meeste mensen zijn niet op de hoogte van de eigenlijke werking van de sportraad en weten niet welke adviezen de raad uitbrengt
- ✓ De meeste sportverenigingen zijn goed op de hoogte van het bestaande subsidiereglement
- ✓ De sportraad wordt vaak en laattijdig op de hoogte gebracht omtrent gemeentelijke beslissingen inzake sport
- ✓ De meeste verenigingen vinden – ondanks opgenomen te zijn in de sportraad – dat ze te weinig bij het lokale sportgebeuren worden betrokken.

Inzake de verenigingen :

- ✓ De meeste verenigingen richten zich niet tot specifieke doelgroepen en slechts vier van de zeventwintig verenigingen hebben een aparte jeugdopleiding
- ✓ De meeste verenigingen en de bevolking in het algemeen vinden dat ze te weinig inspraak hebben inzake het lokale sportgebeuren
- ✓ Alle verenigingen zijn op de hoogte van het feit dat zij hun activiteiten kunnen bekendmaken via de gemeentelijke activiteitenkalender, slechts een vierde van de verenigingen maakt hiervan regelmatig gebruik
- ✓ Het merendeel van de verenigingen is bereid mee te helpen aan sportieve activiteiten georganiseerd door sportraad en sportdienst
- ✓ De competitieclubs met actieve jeugdwerking hebben vaak problemen bij het aantrekken van gediplomeerde begeleiders
- ✓ Een aantal verenigingen hebben nood aan extra opleiding en vorming, vooral voor bestuursleden. Het betreft vooral competitiesportclubs
- ✓ Bijna alle clubs werken met onbezoldigde vrijwilligers
- ✓ Het overgrote deel van de sportverenigingen heeft moeite het bestuur te verjongen
- ✓ Het aantrekken van nieuwe leden is voor de meeste verenigingen geen probleem
- ✓ Slechts één vereniging maakt gebruik van schoolsportinfrastructuur

Inzake sportinfrastructuur :

- ✓ De huidige infrastructuur wordt als onvoldoende beschouwd volgens de hedendaagse noden
- ✓ De routegebonden sportinfrastructuur wint aan populariteit maar is soms nog onvoldoende gekend
- ✓ De loop piste rond de voetbalvelden is in slechte en gevaarlijke staat

- ✓ Er is te weinig verlichting rond de sportvelden
- ✓ Bij problemen in de sporthal is enkel de uitbaatster van de cafetaria aanspreekbaar wanneer de sportdienst gesloten is. Op dinsdagavond – sluitingsdag cafetaria- is niemand aanspreekbaar.
- ✓ Technische defecten in kleedkamers, douches en sanitair worden vaak te laat hersteld.
- ✓ De meeste sporthalgebruikers en verenigingen vinden dat niet-sportieve activiteiten niet thuishoren in een sporthal en nooit ten koste van het sportieve gebeuren mag gaan
- ✓ Na fuiven of niet-sportieve activiteiten is de zaal naar sportieve- en wedstrijdnormen vaak niet of onvoldoende veilig bespeelbaar
- ✓ Bijna alle gebruikers zouden liever nog meer gebruik kunnen maken van de infrastructuur
- ✓ De prijzen om een sportveld te huren zijn onvoldoende gekend

Inzake het gevoerde beleid :

- ✓ Bijna niemand kan omschrijven waar de accenten en prioriteiten liggen van het huidige sportbeleid
- ✓ De bevolking in het algemeen is niet of te weinig geïnformeerd omtrent de werking van de sportraad
- ✓ De bevolking in het algemeen is niet of onvoldoende geïnformeerd omtrent het huidige sportsubsidiebeleid

1.3.3 Maatschappelijke tendensen

Een lokale gemeenschap als een gemeente kan zich uiteraard niet onttrekken aan tal van algemene maatschappelijke fenomenen. Zo zal een lokaal beleid in staat moeten zijn antwoorden te kunnen formuleren op maat van deze tendensen en bijzonderheden eigen aan een steeds evoluerende samenleving. Logischerwijs geldt dit evenzeer voor een sportbeleid dat flexibel moet kunnen inspelen op een dynamische samenleving.

Over deze maatschappelijke tendensen en evoluties zijn bladzijden literatuur geschreven. We beperken ons hierbij echter tot een beknopte opsomming van de meest relevante tendensen.

Demografisch:

- ✓ Vergrijzing
- ✓ Ontgroening
- ✓ Multiculturele bevolking

Socio – economisch:

- ✓ Veranderd vrijetijdspatroon
- ✓ Verbeterde gezondheidszorg
- ✓ Individualisering
- ✓ Nieuw samengestelde gezinnen

- ✓ Nood aan nieuwe opvangmogelijkheden
- ✓ Verhoogd belang van wellness

Technologisch :

- ✓ Nieuwe en snellere communicatie
- ✓ Digitalisering
- ✓ Snelle evoluties
- ✓ Media wint steeds meer aan belangen

Sportspecifieke trends :

- ✓ Verschillen in sportparticipatie man/vrouw
- ✓ Drop -out
- ✓ Democratisering van de sport
- ✓ Toegenomen belang van wellness
- ✓ Mediatisering van de sport
- ✓ Aandacht voor nieuwe en avontuurlijke sporten
- ✓ Commercialisering van de sport

1.3.4 Juridische context

Met dit sportbeleidsplan stapt de gemeente Ruiselede mee in het ‘ Sport –voor – Allen – beleid ‘ van de Vlaamse Gemeenschap zoals vastgelegd in het decreet van 28 februari 2007.

Volgens dat decreet kunnen lokale besturen een beleidssubsidie ontvangen van de Vlaamse gemeenschap mits zij aan een aantal voorwaarden voldoen :

- ✓ Beschikken over een sportraad
- ✓ Beschikken over een sportbeleidsplan met volgende verplichte hoofdstukken :
 - Ondersteuning en stimulering sportverenigingen
 - Ondersteuning en stimulering van de anders-georganiseerde sport
 - Ondersteuning van de toegankelijkheid en diversiteit in de sport
 - Meerjarenplan infrastructuur.
- ✓ Beschikken over een sportgekwalificeerde ambtenaar

Wanneer aan deze voorwaarden is voldaan ontvangt de gemeente een beleidssubsidie van €1.50/inwoner. De gemeente doet aan cofinanciering met €0.50/inwoner.

2.1 Missie

Met een interactief en op maat uitgevoerd sportbeleid wil de gemeente Ruiselede zoveel mogelijk mensen onder de best mogelijke omstandigheden laten genieten van een actieve levensstijl.

2.2 Visie

De visie achter het gevoerde beleid kan het best worden geïllustreerd aan de hand van een uitvoerigere beschrijving van onze missie.

Interactief

Overleg is niet enkel bij de opmaak van dit plan van groot belang geweest; gedurende de ganse legislatuur is interactie en goede communicatie onontbeerlijk voor het welslagen van dit sportbeleid.

Een goede communicatie tussen bestuur, de sportraad, de sportdienst, de verenigingen en de bevolking moet -gecombineerd met voldoende overleg en inspraak voor de betrokkenen, leiden tot het voeren van een gezond en evenwichtig beleid.

Op maat

Gezien de diversiteit van de bevolking dient het beleid ervoor te zorgen dat alle bevolkingsgroepen, ook minderheidsgroepen aangezet worden tot een actievere en op beweging gerichte levensstijl. Hierbij zullen de verschillende doelgroepen op een specifieke manier moeten benaderd worden.

Zoveel mogelijk mensen

Niet enkel het bestaande sportlandschap dient te worden ondersteund, nieuwe initiatieven en sensibilisering zijn nodig om nog meer mensen te overtuigen van een gezonde en bewegingsrijke levensstijl. Mensen die tot dusver niet werden bereikt vormen een belangrijke uitdaging.

Onder de best mogelijke omstandigheden

Het beleid is er niet enkel op gericht voldoende infrastructuur te voorzien. Zij is er ook op gericht deze infrastructuur verantwoord en duurzaam te beheren zodat gebruikers veilig kunnen sporten. Een goede omkadering, goede begeleiding en een ruim aanbod zijn in deze evenzeer van belang voor het creëren van optimale omstandigheden en een aangenaam kader.

Actieve levensstijl

Het bestuur wil met haar beleid het belang van meer bewegen duidelijk maken aan haar bevolking en haar aanzetten tot meer lichaamsactiviteit.

HOOFDSTUK 3

OPTIMALISEREN VAN DE INTERNE WERKING

3.1 Gegevensanalyse

3.1.1 Huidige situatie

De **sportdienst** heeft als ruime taak het gemeentelijk sportbeleid concreet te helpen realiseren. Gezien de gemeente met dit plan voor het eerst een meerjarenplan opmaakt inzake sportbeleid werd voorheen vanuit de sportdienst nooit planmatig – op lange termijn - of vanuit een welbepaalde visie gewerkt.

De sportdienst is niet zoals andere diensten gecentraliseerd in het gemeentehuis maar is gelegen bij de sporthal. Een aantal administratieve taken dienen echter op het gemeentehuis te gebeuren waardoor geregeld contact met de andere diensten noodzakelijk is maar ook tijdsverlies met zich meebrengt.

Het kantoor zelf is – op elektronica na - nauwelijks nog gemoderniseerd sinds de bouw ervan in 1976. De sportdienst wordt bemand door één sportgekwalificeerde ambtenaar en heeft één voltijds poetsvrouw in dienst.

De voornaamste dagtaken van de ambtenaar zijn het verzorgen van de communicatie bestuur – sportraad – verenigingen, het ondersteunen van de sportraad, het organiseren van eigen activiteiten, de ondersteuning van de sportverenigingen, het bijhouden van reserveringen voor de sportzaal en bijhorende lokalen, het organiseren van de schoolsportblokken, het begeleiden van bepaalde eigen lessenreeksen of activiteiten.

Een beperkt deel van de **administratie** van de sportdienst is gedigitaliseerd, het programmapakket van de pc is gering. De aanwezige bureautica is zeer beperkt en verouderd. De taken van de sportdienst kunnen daardoor niet altijd stipt of consequent worden uitgevoerd of blijven omwille van tijdsdruk onuitgevoerd. De communicatie naar sportverenigingen en bevolking toe is daardoor matig.

De wijze van **communicatie** tussen bestuur – sportdienst – sportraad is vastgelegd in een afsprakennota maar wordt niet altijd nageleefd. Ook de communicatie met andere gemeentelijke diensten is omwille van tijdsdruk en gescheiden locatie eerder vluchtig. De communicatie met de verenigingen is beperkt tot het noodzakelijke, het is zeker wenselijk dit verder uit te bouwen.

Via de goed uitgebouwde website zijn de informatiestroom en de **promotie** naar de bevolking sterk verbeterd. Het aanpassen van de gegevens op de website dient te gebeuren op het gemeentehuis wat extra werk met zich meebrengt en daardoor niet efficiënt verloopt.

Het **beheer** van de sportinfrastructuur is in handen van vzw Molendorp.

3.1.2 Beleidsuitdagingen

Het instappen in het nieuwe decreet betekent voor de gemeente een unieke kans een degelijk beleid uit te bouwen en op langere termijn te plannen. De interne werking en het werk vanuit de sportdienst kan zo beter worden ingevuld, het stellen van beleidsprioriteiten doet de interne werking efficiënter en gericht verlopen.

Een betere invulling van de taken van de ambtenaar en een betere integratie van de sportdienst in het geheel van de gemeentelijke administratieve diensten kan de werking vlotter doen verlopen en de nodige tijdswinst opleveren. Ook het beter uitrusten van de sportdienst inzake programma's voor de pc en andere bureautica kan de werking gevoelig verbeteren.

De bestaande afsprakennota tussen bestuur en sportraad schept duidelijkheid inzake communicatie. Het toezien op een correcte naleving hiervan kan de communicatie enkel ten goede komen.

De communicatie en informatie – doorstroom naar de verenigingen is momenteel onvoldoende. In een tijd van elektronische communicatie is het opzetten van een degelijk netwerk onmisbaar geworden en tegelijk een relatieve inspanning. Ook de promotievoering kan op die manier worden geoptimaliseerd.

<p>3.2 STRATEGISCHE DOELSTELLING : DE SPORTDIENST WORDT DERMATE UITGEBOUWD DAT ZE HET SPORTBELEIDSPAN TEN UITVOER KAN BRENGEN</p>
--

3.3 Operationele doelstellingen

3.3.1 OPERATIONELE DOELSTELLING :

Door een efficiëntere organisatie en gestructureerde aanpak wordt de werking van de sportdienst verder uitgebouwd en geoptimaliseerd.

Indicator : de werking van de sportdienst

Voorzien budget : € 4 000

	Maatregel	periode
3.3.1.1	Dit beleidsplan wordt als uitgangspunt genomen voor de werking van de sportdienst.	Vanaf 2008
	Indicator : het uitgevoerde beleid Evaluatie : jaarlijks Betrokkenen : bestuur , sportdienst, sportraad	
	Maatregel	periode
3.3.1.2	Het werk van de sportdienst zal deels gecentraliseerd worden bij de andere gemeentediensten in het gemeentehuis.	Vanaf 2008
	Indicator : worden de taken van de sportdienst deels vanuit het gemeentehuis uitgevoerd? Evaluatie : midden 2008 Betrokkenen : sportdienst, gemeentesecretaris	
	Maatregel	periode
3.3.1.3	Er wordt een extra pc aangekocht en geïnstalleerd op het gemeentehuis ten behoeve van de sportdienst. Deze pc wordt aangesloten op het intern netwerk zodat gemeenschappelijke programma's kunnen worden gebruikt.	2008
	Voorzien budget : € 1200 Indicator : werd een extra pc voorzien? Evaluatie : midden 2008 Betrokkenen : sportdienst, gemeentesecretaris	

	Maatregel	periode
3.3.1.4	De sportdienst onderzoekt de noodzaak en de mogelijkheid van het aankopen van een aantal computerprogramma's ten behoeve van de sportdienst en ter verlichting van de administratieve taken.	2008
	Voorzien budget : € 1000 Indicator : werd een aankoop overwogen of uitgevoerd? Evaluatie : eind 2008 Betrokkenen : sportdienst	
	Maatregel	periode
3.3.1.5	In samenwerking met de jeugddienst wordt de aankoop van een op maat gemaakt inschrijvingsprogramma overwogen.	2008
	Voorzien budget : € 1500 Indicator : werd een aankoop overwogen of uitgevoerd? Evaluatie : eind 2008 Betrokkenen : sportdienst, jeugddienst,	
	Maatregel	periode
3.3.1.6	Voor de eigen activiteiten wordt in hoofdzaak een beroep gedaan op lesgevers van Vlabus zodat de sportfunctionaris zich volledig aan de administratieve taak zoals verder omschreven in 3.3.2 kan wijden.	2008 - 2013
	Indicator : het inzetten van Vlabuslesgevers Evaluatie : jaarlijks Betrokkenen : sportdienst, Vlabus	

3.3.2 OPERATIONELE DOELSTELLING:

De informatiestroom en de communicatie tussen de sportdienst, de verenigingen en de bevolking wordt geoptimaliseerd en opgevoerd. De sportdienst fungeert hierbij als schakel tussen de verenigingen, het bestuur en diverse andere actoren.

Indicator : de gevoerde communicatie en informatiestroom

Voorzien budget : /

	Maatregel	periode
3.3.2.1	Sportverenigingen krijgen de mogelijkheid hun activiteiten aan te kondigen in de activiteitenkalender en hun werking te promoten via het infoblad en de gemeentelijke website	2008 - 2013
	Indicator : in welke mate is de bevolking geïnformeerd ? Evaluatie : jaarlijks Betrokkenen : sportverenigingen, organisatiecomités, schepencollege	
	Maatregel	periode
3.3.2.2	De sportdienst informeert de verenigingen minstens driemaandelijks omtrent de werking van en de adviezen geformuleerd door de sportraad	2008 - 2013
	Indicator : het aantal kenbaar gemaakte adviezen Evaluatie : jaarlijks Betrokkenen : sportraad, sportdienst, verenigingen	
	Maatregel	periode
3.3.2.3	Het gemeentebestuur houdt de sportdienst en de sportraad op de hoogte van genomen of op til zijnde beslissingen en dit zoals omschreven in de afsprakennota opgenomen in de statuten van de sportraad	2008 - 2013
	Indicator : de naleving van de afsprakennota Evaluatie : jaarlijks Betrokkenen : gemeentebestuur, sportdienst, sportraad,	
	Maatregel	periode
3.3.2.4	De sportdienst werkt een tweemaandelijks digitale nieuwsbrief uit die de verenigingen moet informeren omtrent nieuws en	vanaf 2009

	activiteiten van de Provincie, Bloso, de federaties, de verenigingen, de eigen werking ... De nodige software hiervoor wordt aangekocht.	
	Voorzien budget : € 1500 Indicator : de publicatie van de nieuwsbrief Evaluatie : jaarlijks Betrokkenen : sportdienst, sportraad, sportvereniging	

3.3.3 OPERATIONELE DOELSTELLING : De sportdienst wenst de sportverenigingen en hun werking te promoten bij de bevolking teneinde zoveel mogelijk mensen met sportief Ruiselede te laten kennismaken. Indicator : gevoerde promotie		
Voorzien budget : € 500		
	Maatregel	periode
3.3.3.1	De sportdienst organiseert tweejaarlijks een sportbeurs in samenwerking met de sportraad en de plaatselijke verenigingen ter promotie van hun werking.	2009/2011/ 2013
	Indicator : vindt er tweejaarlijks een sportbeurs plaats ? Evaluatie : tweejaarlijks Betrokkenen : sportverenigingen, sportdienst, sportraad	
	Maatregel	periode
3.3.3.2	De sportdienst staat in voor de promotie van de plaatselijke verenigingen door activiteiten aan te kondigen op de website en door driemaandelijks een club in de kijker te stellen in het gemeentelijke infoblad.	2008 - 2013
	Indicator : gevoerde promotie en artikels club in de kijker Evaluatie : jaarlijks Betrokkenen : sportdienst, sportverenigingen, sportraad	

3.3.4 OPERATIONELE DOELSTELLING :

De sportdienst wenst haar eigen werking beter bekend te maken bij de verenigingen en de bevolking en beter in te spelen op de noden en wensen van de bevolking

Indicator : resultaten van een tevredenheidsonderzoek terzake

Voorzien budget : €1000

	Maatregel	periode
3.3.4.1	De sportdienst zal haar eigen activiteiten promoten via de verenigingen, de gemeentelijke website, de plaatselijke activiteitenkalender en het gemeentelijke infoblad.	2008 - 2013
	Indicator : de gevoerde promotie Evaluatie : jaarlijks Betrokkenen : sportverenigingen, sportdienst, sportraad	
	Maatregel	periode
3.3.4.2	De sportdienst voert een tevredenheidsonderzoek uit bij de deelnemers aan gemeentelijke activiteiten.	2008 - 2009
	Indicator : resultaten van het onderzoek Evaluatie : jaarlijks Betrokkenen : sportdienst	
	Maatregel	periode
3.3.4.3	Op basis van het tevredenheidsonderzoek zoals vermeld onder 3.3.3.3 wordt het sportaanbod eventueel aangepast of verder verfijnd	2008 - 2009
	Indicator : sportaanbod Evaluatie : jaarlijks Betrokkenen : sportdienst	

3.3.5 OPERATIONELE DOELSTELLING :

Het gemeentebestuur zal de sportinfrastructuur duurzaam beheren en klantvriendelijk exploiteren.

Indicator : het beheer van de accommodatie

Zie ook hoofdstuk 8 – meerjarenplan sportinfrastructuur

Voorzien budget : € 1 500

	Maatregel	periode
3.3.5.1	Het beheer van de gemeentelijke infrastructuur wordt overgedragen van de vzw Molendorp naar het gemeentebestuur	Tegen 2009
	Indicator : werd de vzw ontbonden en het beheer overgedragen? Evaluatie : eind 2008 Betrokkenen : vzw Molendorp, gemeentebestuur, sportdienst	
	Maatregel	periode
3.3.5.2	In samenwerking met de toeristische dienst wordt de aankoop overwogen van een op maat gemaakt reserveringsprogramma voor de reservatie van de gemeentelijke sportinfrastructuur	2008 - 2009
	Indicator : aangekocht programma Evaluatie : 2009 Betrokkenen : sportdienst, toeristische dienst	
	Maatregel	periode
3.3.5.3	De sportdienst en de sportraad onderzoeken de noodzaak en mogelijkheid een zaalwachter in te zetten in de bestaande en nieuw te realiseren infrastructuur.	2008 - 2009
	Indicator : de mogelijke oplossingen voor toezicht Evaluatie : eind 2009 Betrokkenen : gemeentebestuur, sportraad, sportdienst	

HOOFDSTUK 4 ONDERSTEUNING SPORTVERENIGINGEN

4.1 Gegevensanalyse

4.1.1 Huidige situatie

De ondersteuning aan de sportverenigingen kent volgende facetten :

- Financiële ondersteuning
- Logistieke ondersteuning
- Communicatie en promotie
- Vrij gebruik accommodatie

Financiële ondersteuning

De gemeente Ruiselede voorziet in een subsidie voor sportverenigingen die erkend zijn door de sportraad en die voldoen aan de erkennings- en subsidievoorwaarden zoals beschreven in het subsidiereglement goedgekeurd door de gemeenteraad in zitting van 23 oktober 2003 .

Eenzijds voorziet het gemeentebestuur in een **basissubsidie** voor door de sportraad erkende verenigingen en organisatiecomités. Het bedrag van deze basissubsidie wordt jaarlijks door het College vastgelegd en toegekend.

Anderzijds voorziet het gemeentebestuur in een **werkingssubsidie** voor clubs die actieve sport aanbieden. Het bedrag van deze subsidie wordt bepaald door een verdeelsleutel zoals vastgelegd in het subsidiereglement.

Het subsidiebedrag dat aan verenigingen werd uitgekeerd bedroeg in 13 250 in 2006 en 13 500 in 2007

Overzicht van de verenigingen en de aan hun toegekende subsidiebedragen voor het jaar , 2006, 2007 : zie bijlage

Subsidiereglement en verdeelsleutel : zie bijlage

Logistieke ondersteuning

Organisatiecomités in sportverenigingen kunnen een beroep doen op het gemeentebestuur bij het inrichten van wedstrijden, evenementen of sportpromotionele activiteiten. Het gemeentebestuur verleent hierbij materiële steun in de vorm van het leveren van de nodige vergunningen, nadar, trofeeën etc.

Het gemeentebestuur staat ook in voor het onderhouden en/of maaien van diverse sportterreinen ten behoeve van de sportverenigingen.

Tenslotte kunnen verenigingen erkend door de sportdienst vrij gebruik maken van de gemeentelijke sportinfrastructuur, dit in functie van het geldende bezettingsschema en afhankelijk van de beschikbare vrije uren.

Communicatie en informatie

Vanuit de sportdienst wordt ernaar gestreefd zo goed mogelijk te fungeren als schakel binnen de communicatie tussen het lokale bestuur, sportraad, de verenigingen en de bevolking. Ook wordt er gepoogd een goede informatiedoorstroom te realiseren van externe partners als de provincie, Bloso, ... naar de betrokken doelgroepen.

Zie ook hoofdstuk 3 – Interne Werking

4.1.2 Beleidsuitdagingen

De erkende sportverenigingen genieten dankzij het huidige subsidiebeleid van een jaarlijkse financiële ondersteuning. Verenigingen met een actieve clubwerking worden echter te weinig beloond, evenals de verenigingen die een degelijke visie hebben inzake jeugdsport of die belang hechten aan deskundige begeleiding.

Uit bevraging blijkt dat verenigingen en de bevolking in het algemeen te weinig geïnformeerd zijn omtrent de mogelijke logistieke ondersteuning door de gemeente bij de organisatie van sportpromotionele activiteiten. Ook verloopt de ondersteuning te willekeurig en zijn er onvoldoende criteria omschreven om aanspraak te kunnen maken op deze ondersteuning.

In de statuten van de sportraad is een afsprakennota opgenomen die de communicatie tussen het bestuur en de sportraad duidelijk onderschrijft.

De naleving van deze nota gebeurt echter niet altijd consequent.

De sportraad en de sportverenigingen zijn daardoor te weinig op de hoogte van genomen beslissingen.

De informatiedoorstroming van de sportdienst naar de verenigingen is onvoldoende, deels door tijdsgebrek, deels door een onvoldoende uitgewerkt digitaal netwerk. De

werking van de sportverenigingen zijn bij de bevolking soms te weinig gekend en worden vanuit de sportdienst te weinig gepromoot.

4.2 STRATEGISCHE DOELSTELLING : HET GEMEENTEBESTUUR WENST DE FINANCIËLE, LOGISTIEKE EN PROMOTIONELE ONDERSTEUNING AAN DE SPORTVERENIGINGEN TE BESTENDIGEN EN VERDER TE OPTIMALISEREN.

4.3 Operationele doelstellingen

4.3.1 OPERATIONELE DOELSTELLING :

Het gemeentebestuur wenst sportverenigingen met een actieve clubwerking via subsidiëring financieel te ondersteunen. Het subsidiereglement bepaalt duidelijke criteria die een transparant subsidiebeleid nastreven.

Indicator : de uitgekeerde subsidiebedragen

Voorzien budget : 13.500 EUR

	Maatregel	periode
4.3.1.1	De sportraad onderzoekt een mogelijke aanpassing van de verdeelsleutel ten voordele van de clubs met een actieve jeugdwerking en gediplomeerde trainers	Begin 2008
	Indicator : financiële gevolgen van een mogelijke aanpassing Evaluatie : half 2008 Betrokkenen : sportdienst, sportraad Budget : geen budget vereist	
	Maatregel	periode
4.3.1.2	Een aanpassing van het subsidiereglement wordt voorgelegd aan en gestemd door de Algemene Vergadering van de Sportraad	Half 2008
	Indicator : financiële gevolgen van een mogelijke aanpassing Evaluatie : half 2008 Betrokkenen : sportdienst, sportraad Budget : geen budget vereist	

	Maatregel	periode
4.3.1.3	Het aangepast subsidiereglement wordt voorgelegd aan College en Gemeenteraad	Half 2008
	Indicator : financiële gevolgen van een mogelijke aanpassing Evaluatie : half 2008 Betrokkenen : College, Gemeenteraad Budget : geen budget vereist	
	Maatregel	periode
4.3.1.4	Toepassing van het aangepaste subsidiereglement	Najaar 2008
	Indicator : de uitgekeerde subsidiebedragen Evaluatie : jaarlijks Betrokkenen : sportdienst, sportraad, schepencollege Budget : 13.500 €	

4.3.2 OPERATIONELE DOELSTELLING:

Het gemeentebestuur zal sportverenigingen logistiek en materieel ondersteunen bij de organisatie van wedstrijden of sportieve evenementen die bijdragen tot een positief imago van een gemeente in beweging en mits zij voldoen aan de nodige criteria

Indicator : de verleende steun

Voorzien budget : 1.000 EUR

	Maatregel	periode
4.3.2.1	Het gemeentebestuur helpt de erkende organisatiecomités voor de organisatie van wedstrijden bij het verlenen van de nodige vergunningen, zij stelt nadar ter beschikking en levert de nodige trofeeën af.	2008 - 2013
	Indicator : de verleende steun Evaluatie : jaarlijks Betrokkenen : sportverenigingen, organisatiecomités, schepencollege Budget : 1.000 €	

	Maatregel	periode
4.3.2.2	Het gemeentebestuur verleent materiële steun als stoelen, tafels, gratis gebruik van gemeentelijke infrastructuur,... bij sportieve evenementen georganiseerd door erkende sportverenigingen	2008 - 2013
	Indicator : de verleende materiële steun Evaluatie : jaarlijks Betrokkenen : verenigingen, organisatiecomités, schepencollege Budget : geen budget vereist	
	Maatregel	periode
4.3.2.3	De sportdienst en de sportraad werken een reglement met duidelijke criteria uit voor het verkrijgen van logistieke en materiële steun door de gemeente bij de organisatie van wedstrijden en/of demonstraties	2008 - 2009
	Indicator : gevolgen van een mogelijke aanpassing Evaluatie : begin 2009 Betrokkenen : sportdienst, sportraad, schepencollege Budget : geen budget vereist	
	Maatregel	periode
4.3.2.4	Het gemeentebestuur past het reglement vermeld in maatregel 4.3.2.3 toe. De sportdienst zorgt voor de nodige informatiedoorstroming inzake dit reglement naar de verenigingen en bevolking via website, email en gemeentelijk infoblad	2008 - 2009
	Indicator : de verleende steun Evaluatie : jaarlijks Betrokkenen : sportdienst, sportraad, schepencollege Budget : geen extra budget vereist	
	Maatregel	periode
4.3.2.5	Erkende sportverenigingen kunnen gratis gebruik maken van de gemeentelijke sportinfrastructuur.	2008 - 2013
	Indicator : het aantal uur ingenomen door erkende sportverenigingen Evaluatie : jaarlijks Betrokkenen : sportverenigingen, sportdienst, schepencollege Budget : geen budget vereist	

4.3.3 OPERATIONELE DOELSTELLING:

De informatiestroom en communicatie tussen de sportdienst, de verenigingen en de bevolking wordt geoptimaliseerd en opgevoerd. De sportdienst fungeert hierbij als schakel tussen de verenigingen, het bestuur en diverse andere actoren.

Indicator : de gevoerde communicatie en informatiestroom

Zie ook maatregelen Hoofdstuk 3 – Interne werking / 3.3.2

4.3.4 OPERATIONELE DOELSTELLING :

Het gemeentebestuur zal de sportverenigingen en hun werking promoten bij de bevolking teneinde zoveel mogelijk mensen met sportief Ruiselede te laten kennismaken.

Indicator : gevoerde promotie

Zie ook maatregelen Hoofdstuk 3 – Interne werking/ 3.3.3

HOOFDSTUK 5 ONDERSTEUNING EN STIMULERING VAN DE ANDERS-GEORGANISEERDE SPORT

5.1 Gegevensanalyse

5.1.1 Inventaris van de huidige situatie

A Activiteiten sportdienst

LESSENREEKSEN			
ACTIVITEIT	DOELGROEP	FREQUENTIE	LESGEVERS
Kleuterturnen	3j – 6j	Wekelijks, 3 reeksen van 10 lessen/jaar	Vlabus
Watergewenning	3j – 6j	Wekelijks, 3 reeksen van 10 lessen/jaar	Vlabus
Initiatie zwemmen	5j+	Wekelijks, 3 reeksen van 10 lessen/jaar	Redder De Alk
Initiatie atletiek	6j – 12j	Wekelijks met uitzondering van vakanties	Vlabus
Start to run	12+	Wekelijks, 3 reeksen van 10 lessen/jaar	Vlabus, AV Molenland
Conditiegym	16+	Wekelijks, 3 reeksen van 10 lessen/jaar	Vlabus
Seniorenturnen	50+	Wekelijks met uitzondering van vakanties	Vlabus
LOSSTAANDE ACTIVITEITEN			
Sportdag	6j – 12j	elke schoolvakantie	Vlabus
Sportdriedaagse	6j – 12j	elke schoolvakantie	Vlabus
Kleutersport	3j – 6j	Elke schoolvakantie	Vlabus

B Schoolsport

ACTIVITEIT	DOELGROEP	FREQUENTIE	BEGELEIDING
Sportblokken	Leerlingen De Kiem en De Eekhoorn	3 namiddagen per week, elke klas komt één namiddag per maand in sporthal sporten	Vlabus
Scholenveldloop	Alle scholen Ruiselede	Éénmaal per jaar	Leerkrachten, sportdienst, vrijwilligers
Zwemmen	Lagere scholen	Wekelijks	Leerkrachten LO, redders
Netbaltoernooi SVS	Lagere scholen	Eenmaal per jaar	Leerkrachten LO, SVS
SVSactiviteiten	Lagere scholen	Meerdere woensdagen per jaar	Leerkrachten LO, SVS
Middagsport	Leerlingen Sancta Maria	Tweemaal per week één uur	Opvoeder school
Sportmiddag	Leerlingen Sancta Maria	Elke woensdagnamiddag tijdens schooljaar	Leerkracht LO school

C Sportief toerisme / zachte recreatiemogelijkheden

NAAM	AANBOD	BETROKKENEN
WTV Molendorproute	Fietsroute 36km	WTV, Dienst toerisme, sportdienst
Breughel – Molenroute	Mountainbikeroute 52km	Bloso, peter van de route en sportdienst
Parochieveldroute	Wandelpad 8.5km	Westtoer, Dienst toerisme; sportdienst

De Vorte Bossen	Wandelpaden in natuurgebied	Natuurreservaten vzw
Fietsnetwerk	Fietsen in het Brugse Ommeland	Westtoer, Dienst Toerisme

D Andere samenwerkingsverbanden

AANBOD	DOELGROEP	ORGANISATOREN	FREQUENTIE
Swapactiviteiten	12 – 16jaar	Jeugd- en sportdiensten Wingene, Oostrozebeke, Ruiselede, Meulebeke, Dentergem, Tielt	Tiental activiteiten per jaar
Schaatsen	4 ^e , 5 ^e en 6 ^e leerjaar	RSO, gemeenten Ruiselede, Tielt, Izegem; Ingelmunster, Oostrozebeke, Meulebeke, Dentergem, Wingene en Pittem, Bloso en provinciale sportdienst	tweemaal per jaar
Sporttechnische bijscholing	variabel	RSO, gemeenten Ruiselede, Tielt, Izegem; Ingelmunster, Oostrozebeke, Meulebeke, Dentergem, Wingene en Pittem, Bloso en provinciale sportdienst	jaarlijks
AANBOD	DOELGROEP	ORGANISATOREN	FREQUENTIE
Streetdance	Iedereen vanaf 7 jaar	Koepelactiviteit sport-, jeugd- en cultuurraad	jaarlijks

5.1.2 Beleidsuitdagingen

Het aanbod van **eigen activiteiten** en lessenreeksen vormt een aanvulling op het bestaande sportaanbod. Uit bevraging blijkt dat de meeste deelnemers tevreden zijn over de aangeboden activiteit. Er wordt altijd gewerkt met gediplomeerde lesgevers hetgeen de kwaliteit waarborgt. Vooral kleuters en het jonge kind komen aan hun trekken. Het aanbod voor volwassenen is te beperkt, voor jongeren zelfs onbestaand. Een herziening en aanvulling van het aanbod van lessenreeksen voor deze doelgroepen is dus noodzakelijk, zoals ook blijkt uit bevraging.

De activiteiten georganiseerd tijdens de vakanties worden onvoldoende ruim en laattijdig gepromoot.

Ze kennen te weinig continuïteit inzake planning en organisatie. Kinderen die toch deelnemen zijn over het algemeen tevreden over de activiteit in het algemeen en de begeleiding in het bijzonder. Het zijn veelal dezelfde deelnemers die aan de verschillende activiteiten participeren.

De scholen worden ruim ondersteund in hun werking rond **schoolsport**. De financiële tussenkomst van de gemeente in de organisatie van sportblokken en schoolzwemmen laat de scholen een brede schoolsportwerking toe. Het zijn echter in de eerste plaats de lagere scholen die hiervan genieten. De leerlingen van de middelbare school worden onvoldoende bereikt en betrokken. Bovendien kan de communicatie binnen de samenwerking met de lagere scholen worden opgevoerd teneinde een betere afstemming van de activiteitenkalenders te garanderen.

Er zijn in Ruiselede heel wat **zachte recreatiemogelijkheden** als wandelen, fietsen, mountainbike. Toch zijn deze onvoldoende bij de bevolking bekend en worden ze niet optimaal benut. Nochtans kan het aanbod van deze recreatiemogelijkheden mits voldoende bekendheid voor een stuk een tekort aan infrastructuur compenseren en spelen zij in op de groeiende vraag naar individueel en ongebonden sporten. Er zijn bovendien heel wat vrijwilligers bereid dit aanbod mee te onderhouden en op te volgen. Mits actievere promotie en sensibilisering vanuit de gemeente kan dit aanbod wellicht nog meer mensen bereiken.

De andere **samenwerkingsverbanden** die de gemeente aangaat zijn niet voldoende bij de bevolking gekend. De activiteiten kunnen meestal op onvoldoende belangstelling rekenen. Bovendien werden er tot nog toe voor deze samenwerkingsverbanden onvoldoende tijd en middelen vrijgemaakt.

5.2 Strategische doelstelling

DE GEMEENTE ZAL HAAR STEUN AAN DE ANDERS -GEORGANISEERDE SPORT BESTENDIGEN EN INDIEN NODIG UITBREIDEN

5.3 Operationele doelstellingen

5.3.1 OPERATIONELE DOELSTELLING :

De sportdienst zal in overleg met de sportraad activiteiten aanbieden gericht op lichaamsbeweging en dit aan een zo ruim mogelijk publiek, onder deskundige begeleiding en aanvullend op het bestaande aanbod van de verenigingen

Indicator : Het sportaanbod vanuit de sportdienst

Voorzien budget : € 4000

	Maatregel	periode
5.3.1.1	De sportdienst zal het bestaande sportaanbod voor kleuters bestendigen door jaarlijks lessenreeksen kleuterturnen, watergewenning en initiatie zwemmen te organiseren. Tijdens elke schoolvakantie wordt minstens één kleuterthemadag georganiseerd.	2008 - 2013
	Indicator : het sportaanbod voor kleuters vanuit de sportdienst Evaluatie : jaarlijks Betrokkenen : sportdienst , sportraad	
	Maatregel	periode
5.3.1.2	De sportdienst zal het bestaande sportaanbod voor kinderen bestendigen door jaarlijks lessenreeksen initiatie zwemmen en initiatie atletiek te organiseren. Tijdens de schoolvakanties wordt er minstens één sportdag voor kinderen van de lagere school georganiseerd.	2008 - 2013
	Indicator : het sportaanbod voor kinderen vanuit de sportdienst Evaluatie : jaarlijks Betrokkenen : sportdienst , sportraad	
	Maatregel	periode
5.3.1.3	De sportdienst zal het bestaande sportaanbod voor volwassenen bestendigen door het jaarlijks organiseren van lessenreeksen start to run, conditiegym en seniorengym.	2008 - 2013
	Indicator : het sportaanbod voor volwassenen vanuit de sportdienst Evaluatie : jaarlijks Betrokkenen : sportdienst , sportraad	
	Maatregel	periode
5.3.1.4	De sportdienst zal jaarlijks minstens 2 sportpromotionele activiteiten organiseren voor de leeftijdscategorie 12j – 18j en dit in overleg met de sportraad en de verenigingen	2008 - 2013
	Indicator : het aantal georganiseerde activiteiten Evaluatie : jaarlijks Betrokkenen : de sportdienst, de sportraad	

	Maatregel	periode
5.3.1.5	De sportdienst zal haar activiteiten promoten via de verenigingen, gemeentelijke website www.ruiselede.be, de activiteitenkalender, het infoblad en de plaatselijke pers. (zie ook hoofdstuk 2 -)	2008 - 2013
	Indicator : de gevoerde promotie Evaluatie : jaarlijks Betrokkenen : sportdienst, verenigingen, sportraad	
	Maatregel	periode
5.3.1.6	De sportdienst garandeert kwaliteitsvolle begeleiding door het inzetten van gediplomeerde lesgevers bij de organisatie van haar eigen activiteiten.	2008 - 2013
	Indicator : de ingezette gediplomeerde lesgevers Evaluatie : jaarlijks Betrokkenen : sportdienst , Vlabus, sportraad	
	Maatregel	periode
5.3.1.7	De sportdienst en de sportraad zullen dmv bevraging de nood aan een ander en/of ruimer aanbod onderzoeken	2008 - 2009
	Indicator : de bevraging Evaluatie : eind 2009 Betrokkenen : sportraad, sportdienst , bevolking	
	Maatregel	periode
5.3.1.8	De sportdienst zal op basis van de bevraging (5.3.1.7) een uitbreiding van het aanbod overwegen.	2009
	Indicator : de resultaten van de bevraging Evaluatie : eind 2009 Betrokkenen : sportraad, sportdienst, bevolking	
	Maatregel	periode
5.3.1.9	De sportdienst zal tweejaarlijks een activiteit organiseren gericht op het initiëren van volwassenen in een bepaalde sport	2009/2011/2013

	Indicator : het aantal georganiseerde activiteiten voor volwassenen Evaluatie : eind 2009/2011/2013 Betrokkenen : sportdienst, sportraad, verenigingen
--	---

5.3.2 OPERATIONELE DOELSTELLING :

Het gemeentebestuur ondersteunt de scholen in hun werking rond schoolsport, dit zowel financieel, logistiek als organisatorisch . De ondersteuning van de schoolsport voor het secundair onderwijs zal degelijk worden uitgebouwd.

Indicator : De verleende financiële ondersteuning
De verleende organisatorische en logistieke steun

Voorzien budget : € 5000

	Maatregel	periode
5.3.2.1	Het gemeentebestuur bestendigt de bestaande financiële steun aan de lagere scholen in het kader van hun schoolsport. Zo financiert het bestuur de kosten verbonden aan de sportblokken en het schoolzwemmen	2008 – 2013
	Indicator : de jaarlijks financiële steun Evaluatie : jaarlijks Betrokkenen : gemeentebestuur , lagere scholen	
	Maatregel	periode
5.3.2.2	De sportdienst bestendigt de organisatorische steun aan de scholen wat betreft de jaarlijkse veldloop, de sportblokken en de SVS - activiteiten	Vanaf 2008,jaarlijks
	Indicator : de organisatie van sportblokken, veldloop en netbaltoernooi Evaluatie : einde elk schooljaar Betrokkenen : sportdienst, lagere scholen	
	Maatregel	periode
5.3.2.3	Elk schooljaar organiseert de sportdienst minstens 2 sportdagen voor de leerlingen van de secundaire school.	Vanaf schooljaar 2008 - 2009
	Indicator : het aantal georganiseerde activiteiten Evaluatie : einde elk schooljaar Betrokkenen : leerkrachten LO , sportdienst	
	Maatregel	periode
5.3.2.4	De gemeentelijke sportinfrastructuur wordt gratis ter beschikking gesteld van de scholen	2008 - 2013

	Indicator : het aantal uren voorbehouden voor de scholen Evaluatie : jaarlijks Betrokkenen : gemeentebestuur, scholen	
	Maatregel	periode
5.3.2.5	Er wordt vanuit de sportdienst actiever promotie gevoerd rond de schoolsportactiviteiten door vermelding van de activiteiten op de gemeentelijke website www.ruiselede.be en het gemeentelijk infoblad.	2008 - 2013
	Indicator : de promotie op website, gemeentelijk infoblad Evaluatie : jaarlijks Betrokkenen : sportdienst, leerkrachten LO	

5.3.3 OPERATIONELE DOELSTELLING :

Tegen het einde van de legislatuur zullen 10% meer mensen gebruik maken van de bestaande zachte recreatiemogelijkheden.

Indicator : Het aantal gebruikers van de zachte recreatiemogelijkheden

Voorzien budget : € 1000

	Maatregel	periode
5.3.3.1	Aan de hand van een steekproef voert de sportdienst in samenwerking met de sportraad een nulmeting uit omtrent het gebruik van zachte recreatiemogelijkheden.	2008
	Indicator : resultaten van de nulmeting Evaluatie : eind 2008 Betrokkenen : sportdienst , toeristische dienst	
	Maatregel	periode
5.3.3.2	De gemeente bekostigt het drukken van de nodige routebeschrijvingen ten dienste van de bevolking. Toeristische dienst en sportdienst werken hiervoor samen met de betrokken partners.	2008 - 2009
	Indicator : het aanbod van folders Evaluatie : na elke zomer Betrokkenen : sportdienst , toeristische dienst	

	Maatregel	periode
5.3.3.3	De sportdienst optimaliseert in samenwerking met de toeristische dienst de promotie van de wandel – en fietspaden door bekendmaking via de website, het gemeentelijke infoblad en de activiteitenkalender	2008 - 2013
	Indicator : de gevoerde promotie Evaluatie : jaarlijks Betrokkenen : de sportdienst	
	Maatregel	periode
5.3.3.4	De sportdienst en de sportraad organiseren in overleg met de sportverenigingen minstens tweejaarlijks een activiteit ter promotie van één van de aanwezige recreatiemogelijkheden	2009 2011 2013
	Indicator : het aantal georganiseerde activiteiten Evaluatie : tweejaarlijks Betrokkenen : sportdienst, verenigingen, sportraad	
	Maatregel	periode
5.3.3.5	Het gemeentebestuur zal de bestaande recreatiemogelijkheden helpen onderhouden en zo nodig opwaarderen. Zie ook hoofdstuk 8 / 8.3.2.2	2008 - 2013
	Indicator : de staat van de routes en paden Evaluatie : tweejaarlijks Betrokkenen : sportdienst, verenigingen, sportraad	
	Maatregel	periode
5.3.3.6	In samenwerking met Westtoer zal het gemeentebestuur een aantal ruitersporen aanleggen. Zie ook hoofdstuk 8.	2008 - 2010
	Indicator : aangelegde paden Evaluatie : eind 2010 Betrokkenen : gemeentebestuur, Westtoer, sportdienst, toeristische dienst	

5.3.4 OPERATIONELE DOELSTELLING :

Tegen het einde van de legislatuur is het aantal deelnemers aan activiteiten in het kader van de samenwerkingsverbanden Swap, RSO en de overkoepelende adviesraden met minstens 10% gestegen

Indicator : Het aantal deelnemers aan activiteiten in het kader van de bestaande samenwerkingsverbanden Swap, RSO en de overkoepelende adviesorganen

Voorzien budget : € 500

	Maatregel	periode
5.3.4.1	De sportdienst voert een nulmeting uit wat betreft de deelnemersaantallen aan de activiteiten in het kader van de	2008

	samenwerkingsverbanden Swap, RSO en de overkoepelende adviesraden.	
	Indicator : resultaten van de nulmeting (deelnemersaantallen) Evaluatie : eind 2008 Betrokkenen : sportdienst	
	Maatregel	periode
5.3.4.2	De sportdienst organiseert in overleg met de jeugddienst een bevraging naar de wensen inzake het aanbod van activiteiten voor de doelgroep 12-16jarigen en dit in het kader van de Swapactiviteiten	2008 - 2013
	Indicator : resultaten van de bevraging Evaluatie : eind 2009 Betrokkenen : sportdiensten en jeugddiensten betrokken Swapgemeenten	
	Maatregel	Periode
5.3.4.3	Het samenwerkingsverband in het kader van Swap wordt bestendigd. Hiermee zal de sportdienst samen met de jeugddienst een actieve rol spelen in de organisatie van de aangeboden Swapactiviteiten voor de doelgroep 12 – 16 jarigen en dit rekeninghoudend met de resultaten van de bevraging zoals gesteld in 5.3.4.2	2008 – 2009
	Indicator : de gerealiseerde samenwerking en aangeboden activiteiten Evaluatie : jaarlijks Betrokkenen : jeugd – en sportdiensten van het lokaal Swapinitiatief : Ruiselede, Wingene, Oostrozebeke, Meulebeke, Dentergem en Tielt	
	Maatregel	periode
5.3.4.4	De gemeente bestendigt de samenwerking met de sportdiensten van de gemeenten Tielt, Izegem, Meulebeke, Ingelmunster, Pittem, Oostrozebeke en Dentergem, het Bloso en de provinciale sportdienst en dit in het kader van de burensportdienst RSO	2008 - 2013
	Indicator : ondertekening samenwerkingsovereenkomst Evaluatie : begin en einde legislatuur Betrokkenen : gemeentebesturen en sportdiensten Ruiselede, Tielt, Izegem, Meulebeke, Ingelmunster, Pittem, Oostrozebeke en Dentergem, Bloso en provinciale sportraad	
	Maatregel	periode
5.3.4.5	De gemeente steunt de organisatie van de jaarlijkse Seniorenspordtag , een organisatie van het RSO en de Provincie. Indien nodig wordt er materiële/ logistieke steun verleend.	2008 - 2013
	Indicator : de gerealiseerde samenwerking Evaluatie : jaarlijks Betrokkenen : sportdiensten gemeenten Ruiselede, Tielt, Izegem, Meulebeke, Ingelmunster, Pittem, Oostrozebeke en Dentergem	
	Maatregel	periode
5.3.4.6	De sportdienst biedt activiteiten aan georganiseerd vanuit het RSO zoals de jaarlijkse schaatsactiviteit voor 10 – 12jarigen.	2008 - 2013
	Indicator : het sportaanbod Evaluatie : jaarlijks Betrokkenen : sportdiensten gemeenten Ruiselede, Tielt,	

	Izegem, Meulebeke, Ingelmunster, Pittem, Oostrozebeke en Dentergem	
	Maatregel	periode
5.3.4.7	De sportraad en de sportdienst werken mee aan de organisatie van de jaarlijks koepelactiviteit voor de jeugd- sport- en cultuurraad.	2008 – 2013
	Indicator : de georganiseerde activiteit Evaluatie : jaarlijks Betrokkenen : sportdienst, sportraad, jeugd -en cultuurraad	
	Maatregel	
5.3.4.8	De promotie van activiteiten in het kader van de samenwerkingsverbanden genoemd in 5.3.4 en de kennisgeving van deze samenwerkingsverbanden naar de bevolking toe worden opgevoerd via de gemeentelijke website, het gemeentelijk infoblad en de plaatselijke pers.	2008 - 2013
	Indicator : de gevoerde promotie Evaluatie : jaarlijks Betrokkenen : sportdienst, jeugddienst, adviesraden, verenigingen	

HOOFDSTUK 6

ONDERSTEUNING TOEGANKELIJKHEID EN DIVERSITEIT

6.1 Gegevensanalyse

6.1.1 Huidige situatie

Net als andere gemeenten kent Ruiselede een aantal sociaal kwetsbare groepen en enkele doelgroepen die gerichte aandacht vergen. Hoewel het aantal allochtonen vrij laag is en de armoedecijfers in vergelijking met het Vlaams gemiddelde eerder laag zijn merken we dat ook in Ruiselede steeds meer mensen via het OCMW hulp of ondersteuning zoeken.

Sprekend over minderheidsgroepen kunnen we klassiek spreken van kansarmen, allochtonen, gehandicapten, alleenstaanden,... In onze verdere bespreking brengen we deze verder onder één noemer : sociaal kwetsbare groepen. Deze doelgroepen zijn in onze gemeente afzonderlijk immers te klein om een specifiek beleid te voeren.

Ook Ruiselede ontsnapt niet aan het algemeen fenomeen van de vergrijzing. De senioren vormen een belangrijke doelgroep. Er bestaat vanuit het verenigingsleven al een brede waaier aan activiteiten voor deze doelgroep.

De grootste bevolkingsgroep situeert zich echter op de leeftijd 35 – 45jaar. Zij vormen een belangrijke doelgroep binnen het sportbeleid, zij zijn de actieve senior van morgen. Gezinsituatie en carrière zijn voor hen vaak de hinderpalen.

6.1.2 Beleidsuitdagingen

De bestaande ondersteuning vanuit het OCMW bereikt reeds een grote groep van mensen die dankzij inspanningen van de maatschappelijk werker kunnen participeren in sportinitiatieven. Zij worden wegwijs gemaakt in het gemeentelijk sportaanbod en krijgen indien nodig financiële ondersteuning. Toch loopt een groot deel van de doelgroep het aanbod mis door gebrek aan informatie, te weinig promotie of te weinig laagdrempelige initiatieven.

De uitbouw van een uitleendienst gecoördineerd door het OCMW en de sportdienst beoogt een verhoogde participatie van de kwetsbare groepen. Toch weten te weinig mensen van deze uitleendienst af.

Bij het participeren in het verenigingsleven kennen kwetsbare groepen vaak een drempel : om die reden participeren ook nog te weinig kansarme en allochtone jongeren in het sportverenigingsleven.

Ondanks het vrij ruime aanbod voor senioren zouden gezien de grootte en de diversiteit van deze doelgroep meer initiatieven op het getouw moeten worden gezet

voor deze doelgroep. Zij zijn vaak onvoldoende geïnformeerd soms moeilijk te overtuigen. Gerichte actie is hier noodzakelijk.

6.2 STRATEGISCHE DOELSTELLING : TEGEN HET EINDE VAN DE LEGISLATUUR ZULLEN MEER MENSEN UIT SOCIAAL KWETSBARE GROEPEN OF SPECIFIEKE DOELGROEPEN PARTICIPEREN IN HET SPORTGEBEUREN

6.3 Operationele doelstellingen

6.3.1 OPERATIONELE DOELSTELLING :

Tegen het einde van de legislatuur zullen meer sociaal kwetsbare personen ingeschreven zijn in een sportvereniging of participeren in sportactiviteiten.

Indicator : Het aantal deelnemers uit sociaal kwetsbare groepen

Voorzien budget : 1.500 EUR

	Maatregel	periode
6.3.1.1	De sportdienst voert in samenwerking met het OCMW een nulmeting uit inzake de sportparticipatie van sociaal kwetsbare groepen als kansarmen, allochtonen, gehandicapten.	2008
	<p>Indicator : resultaten van de nulmeting Evaluatie : eind 2008 Betrokkenen : sportdienst , maatschappelijk werkers Budget : geen budget vereist</p>	
	Maatregel	periode
6.3.1.2	De sportdienst werkt in overleg met het OCMW een promotie- en sensibiliseringscampagne uit die erop gericht zijn de sportverenigingen bij sociaal kwetsbare groepen te promoten.	2008 - 2009
	<p>Indicator : een uitgewerkt promotieprogramma Evaluatie : eind 2009 Betrokkenen : sportdienst , maatschappelijk werkers Budget : 500 €</p>	

	Maatregel	periode
6.3.1.3	De sportdienst en het OWMW kopen jaarlijks in overleg sportmateriaal aan ter uitbreiding van de bestaande uitleenpost en dit in het kader van de socio- culturele participatie van minderheidsgroepen	2008 - 2013
	Indicator : het aantal ontleningen Evaluatie : jaarlijks Betrokkenen : de sportdienst, OCMW Budget : 750 €	
	Maatregel	periode
6.3.1.4	Het OCMW voorziet onder welbepaalde voorwaarden in een financiële tussenkomst voor lidmaatschap in verenigingen of deelname aan sportactiviteiten voor kansarmen.	2008 - 2009
	Indicator : het aantal nieuwe leden via het OCMW ingeschreven Evaluatie : jaarlijks Betrokkenen : sportdienst , maatschappelijk werkers Budget : 250 €	
	Maatregel	periode
6.3.1.5	De sportdienst voert een eindmeting uit die peilt naar de sportparticipatiegraad van sociaal kwetsbare groepen als kansarmen, allochtonen en gehandicapten.	2012
	Indicator : resultaten van de eindmeting Evaluatie : 2012 Betrokkenen : sportdienst Budget : geen budget vereist	

6.3.2 OPERATIONELE DOELSTELLING :

De sportdienst zal een actief maar aangepast programma aanbieden voor senioren

Indicator : het aantal georganiseerde activiteiten voor senioren

Voorzien budget : 2.000 EUR

	Maatregel	periode
6.3.2.1	De sportdienst zal een breed promotieprogramma uitwerken gericht op een verhoogde sportbeoefening van senioren	2008
	Indicator : uitgewerkt promotieprogramma Evaluatie : jaarlijks Betrokkenen : sportdienst, sportraad, socio -culturele verenigingen, Okra Budget : 2.000 €	
	Maatregel	periode
6.3.2.2	De sportdienst breidt het wekelijks uurtje seniorensport uit tot drie uur per week met een opsplitsing per leeftijd.	2009 - 2013
	Indicator : Het aantal uur seniorensport per week Evaluatie : jaarlijks Betrokkenen : sportdienst Budget : zelfde krediet als 6.3.2.1	

6.3.3 OPERATIONELE DOELSTELLING :

Tegen het einde van de legislatuur zal in de sportverenigingen het aantal leden van middelbare leeftijd met 5% gestegen zijn evenals hun participatie in gemeentelijke sportactiviteiten

Indicator : het aantal actieve leden van middelbare leeftijd

Voorzien budget : 2.000 EUR

	Maatregel	periode
6.3.3.1	De sportdienst voert een nulmeting uit gericht op de participatiegraad van mensen van middelbare leeftijd in het	2008

	plaatselijke sportgebeuren.	
	Indicator : resultaten van de nulmeting Evaluatie : eind 2008 Betrokkenen : sportdienst Budget : geen budget vereist	
	Maatregel	periode
6.3.3.2	De sportdienst onderzoekt dmv bevraging de noden en wensen op het gebied van sportbeoefening voor de middelbare leeftijd en werkt een aangepast aanbod uit. Dit aanbod sluit aan op de noden van de bevroagde doelgroep en is afhankelijk van het aanbod van de verenigingen.	2008
	Indicator : resultaten van de bevraging, activiteitenkalender Evaluatie : eind 2008 Betrokkenen : sportdienst Budget : 1.000 €	
	Maatregel	periode
6.3.3.3	De sportdienst, de sportverenigingen en de sportraad organiseren tweejaarlijks een bewustzijnsactie gericht op de leeftijdsgroep 40 – 50 jaar, ter bevordering van de lichaamsbeweging en een gezonde levensstijl en ter initiatie in een bepaalde sporttak aangeboden door een plaatselijke verenigingen.	
	Indicator : tweejaarlijkse bewustzijnsactie Evaluatie : eind 2009/2011/2013 Betrokkenen : sportdienst, sportraad, sportverenigingen Budget : 1.000 €	
	Maatregel	periode
6.3.3.4	De sportdienst voert een eindmeting die peilt naar de participatiegraad van mensen van middelbare leeftijd in het plaatselijk sportgebeuren	2012
	Indicator : resultaten van de eindmeting Evaluatie : 2012 Betrokkenen : sportdienst Budget : geen budget vereist	

HOOFDSTUK 7 IMPULSSUBSIDIE

Voor de periode 2009-2013 gelden de bepalingen inzake impulssubsidies uit het Besluit van de Vlaamse Regering van 19 september 2008 ter uitvoering van het Decreet van 9 maart 2007 houdende de subsidiëring van gemeente- en provinciebesturen en de VGC voor het voeren van een Sport voor Allen-beleid.

Het thema van de impulssubsidie voor de periode 2009-2013 is 'De kwaliteit van de jeugdsportbegeleider en de jeugdsportcoördinator verhogen in de sportverenigingen die aangesloten zijn bij een erkende Vlaamse sportfederatie'. De beleidsdoelstelling die de Vlaamse Regering met de impulssubsidie beoogt, is het verkrijgen van meer en hoger sportgekwalificeerde jeugdsportbegeleiders en jeugdsportcoördinatoren.

Definities:

- Jeugdsport = sportparticipatie van kinderen en jongeren tot en met 18 jaar.
- Jeugdsportbegeleider (JSB) = sporttechnische begeleider voor jeugdsport actief in een erkende sportvereniging (geeft training aan jeugdleden).
- Jeugdsportcoördinator (JSC) = sportgekwalificeerde JSB die het jeugdsportbeleid in de erkende sportvereniging coördineert op het sporttechnische, beleidsmatige en organisatorische vlak.
- Erkende sportvereniging = een sportvereniging die aangesloten is bij een erkende Vlaamse sportfederatie en erkend is door het gemeentebestuur. Deze bepaling treedt pas in werking op 01/01/2010. Tot deze datum kunnen sportverenigingen, niet aangesloten bij een erkende Vlaamse sportfederatie, ook in aanmerking komen voor de impulssubsidie.

De gemeente Ruiselede ontvangt jaarlijks impulssubsidie ter waarde van 0,80 € per inwoner. Dit bedrag zal jaarlijks verdeeld worden aan de sportverenigingen ter verhoging van de kwaliteit van de jeugdsportbegeleiders en jeugdsportcoördinatoren. Het volledige bedrag wordt 100% verdeeld als directe financiële ondersteuning via een subsidiereglement met 100% kwaliteitscriteria.

1. GEGEVENSANALYSE

1.1. Huidige situatie

Slechts een zeer beperkt deel van de sportverenigingen biedt een actieve jeugdwerking aan. De meeste jeugdtrainers actief in Ruiselede zijn wel gediplomeerd, weinigen volgen echter permanente vorming.

Vereniging	Trainers	G JSB	N-G JSB	G SB	N-G SB	JSC
Volleybalclub Pervol	10	4	1	4	3	0
Tennisclub Center Court	8	8	0	4	0	0
VV Groene Leeuwen	11	2	6	1	2	0
FC Doomkerke	4	0	2	1	1	0
Molenstappers	0	0	0	0	0	0
Molentrappers	0	0	0	0	0	0
De Molenpluim	0	0	0	0	0	0
De Hertrappers	0	0	0	0	0	0
St. Sebastiaansgilde	0	0	0	0	0	0
WTC Kruiskerke	0	0	0	0	0	0
TOTAAL	33	14	9	10	6	0

Tabel: aantal gediplomeerde trainers in de Ruiseleedse sportverenigingen (gegevens 2007)

G JSB = gediplomeerde JSB

N-G JSB = niet gediplomeerde JSB

G SB = gediplomeerde sportbegeleider

N-G SB = niet gediplomeerde sportbegeleider

Vier Ruiseleedse verenigingen werken met jeugd: VC Pervol, TC Center Court, VV Groene Leeuwen en FC Doomkerke. Van de 23 JSB's zijn er 14 gediplomeerd (G JSB) (60%). Jeugd sportcoördinatoren zijn momenteel niet aanwezig. Het vroegere subsidiereglement werkingssubsidies gaf reeds aandacht aan de aanwezigheid van gediplomeerde JSB's.

De meeste sportverenigingen ervaren heel wat drempels, die het behalen van de beleidsdoelstelling zeker niet makkelijk maken.

- **Het tijdsgebrek bij vele vrijwilligers:** Naast de wekelijkse trainingen en wedstrijden dienen de JSB's tijd vrij te maken voor het volgen van een opleiding. Dit is zeker niet altijd evident!
- **Het financiële aspect:** gediplomeerde trainers kosten geld. Kleinere clubs zijn niet in staat om gediplomeerden voldoende te betalen.
- **De visie van de clubbesturen:** de clubbesturen spelen een niet onbelangrijke rol in dit alles. Hoe belangrijk is het voor hen om 'eigen jeugd' op te leiden en te laten doorstromen naar de eerste ploeg? Of kiezen ze gewoon om te gaan shoppen naar goede spelers?
- **Aanwezigheid van een jeugd sportcoördinator:** is heel klein. Ook op dat vlak is er dus nog heel wat werk aan de winkel! Het ontwikkelen van een duidelijke visie en het opmaken van een goed jeugd beleidsplan is voor velen absoluut noodzakelijk! Als sportdienst willen we daartoe ons steentje bijdragen! Niet door een dirigerend maar vooral door een coördinerend optreden willen wij werk maken van een betere jeugd sportbegeleiding in onze gemeente.

1.2. SWOT-analyse

	Kansen	Bedreigingen
	<ul style="list-style-type: none"> - 5 jaar lang kunnen clubs hun trainers kosteloos opleiden - Meer gediplomeerde JSB leveren meer subsidies op - Ruim aanbod aan sporttechnische opleidingen (VTS) - Stijgende belang van kwaliteit: ouders schenken meer aandacht aan de kwaliteit van de club - Ook sportfederaties hechten meer belang aan kwaliteit 	<ul style="list-style-type: none"> - Veel trainers en sportverenigingen zien ervaring dikwijls als belangrijker dan diploma's - Deze vorm van subsidiëring valt weg na 2013 - Diversiteit van de sportverenigingen: gevoel van ongelijke behandeling
Sterkten	<p>OD 2</p> <p>Inspelen op het ruime aanbod aan sporttechnische opleidingen om de verhoging van het aantal en de kwaliteit van de JSB en de JSC te stimuleren</p>	
<ul style="list-style-type: none"> - De enkele sportverenigingen die jeugdwerking aanbieden, hebben toch een relatief ruim aanbod voor een kleine gemeente - Het vroegere subsidiereglement gaf reeds aandacht aan sportgekwalficeerde JSB 		
Zwakten	<p>OD 1</p> <p>Grondige studie naar aanwezigheid en kwaliteit van JSB en JSC</p> <p>OD 2</p> <p>Volgen van opleidingen stimuleren door de promotie van het opleidingsaanbod</p> <p>OD 3</p> <p>Tweede grondige studie nadien (resultaat OD 2)</p>	
<ul style="list-style-type: none"> - VTS is te weinig gekend bij vele sportverenigingen - Enkel jeugdwerking bij voetbal, tennis en volleybal (momenteel) - Weinig doorstroming van jeugd naar de 1^e ploeg 		

2. STRATEGISCHE EN OPERATIONELE DOELSTELLINGEN

2.1. Strategische doelstelling 1: Tegen 2013 is het aantal en de kwaliteit van de JSB en JSC in de sportclubs verhoogd

Indicator:

- I. Aantal jeugdsportbegeleiders (JSB) in de clubs
- II. Sportkwalificatie van de jeugdsportbegeleiders (JSB)
- III. Aantal jeugdsportcoördinatoren (JSC) in de club
- IV. Sportkwalificatie van de jeugdsportcoördinatoren (JSC)
- V. Aantal erkende sportverenigingen met sportgekwalificeerde JSB/JSC

2.1.1.

OPERATIONELE DOELSTELLING 1: Tegen eind 2009 gebeurt een eerste grondige studie naar de aanwezigheid en de kwaliteit van de JSB en de JSC in erkende sportverenigingen.

Indicator : Onderzoeksrapport 2009

Indicator I, II, III, IV, V

Voorzien budget : geen

	Maatregel	periode
2.1.1.1	Uitvoeren van de studie naar de aanwezigheid en de kwaliteit van de JSB en de JSC in erkende sportverenigingen	2009
	Indicator : Onderzoeksrapport, indicator I, II, III, IV, V Evaluatie : eind 2009 Betrokkenen : sportdienst	

2.1.2.

OPERATIONELE DOELSTELLING 2: Vanaf 2009 worden duidelijke stimulansen gegeven aan erkende sportverenigingen om het aantal en de kwaliteit van de JSB en de JSC tegen 2013 minimaal met 10% te verhogen.

Indicator : genomen initiatieven – stimulansen
 subsidiereglement impulssubsidie
 promotieacties m.b.t. het aanbod sporttechnische opleidingen
 Indicator I, II, III, IV, V

Voorzien budget : 4.102,40 EUR (Dit bedrag wordt jaarlijks verdeeld en aangepast aan eventuele indexatie en inwonersaantal volgens de formule 0,80 EUR x aantal inwoners)

	Maatregel	periode
2.1.2.1	De invoering van een nieuw subsidiereglement impulssubsidie (met inbegrip van terugbetaling van kosten voor opleiding en bijscholing van JSB en JSC)	2009 - 2013
	Indicator : subsidiereglement impulssubsidie 2009-2013 Evaluatie : jaarlijks Betrokkenen : sportdienst, sportraad, sportverenigingen	
	Maatregel	periode
2.1.2.2	Het belonen van sportclubs die werken met gediplomeerde JSB en JSC via het subsidiereglement impulssubsidie 2009-2013	2009 - 2013
	Indicator : subsidiereglement impulssubsidie 2009-2013 Evaluatie : jaarlijks Betrokkenen : sportdienst, sportraad, sportverenigingen	
	Maatregel	periode
2.1.2.3	Het opleidingsaanbod voor JSB en JSC wordt gepromoot bij de sportverenigingen	2009 - 2013
	Indicator : gevoerde promotie Evaluatie : jaarlijks Betrokkenen : sportdienst, sportraad	

2.1.3.

OPERATIONELE DOELSTELLING 3: Tegen eind 2013 gebeurt een tweede grondige studie naar de aanwezigheid en de kwaliteit van de JSB en de JSC in erkende sportverenigingen.

Indicator : Onderzoeksrapport 2013
Indicator I, II, III, IV, V

Voorzien budget : geen

	Maatregel	periode
2.1.3.1	Uitvoeren van de studie naar de aanwezigheid en de kwaliteit van de JSB en de JSC	2013
	Indicator : Onderzoeksrapport Evaluatie : eind 2013 Betrokkenen : sportdienst	

HOOFDSTUK 8 MEERJARENPLAN INFRASTRUCTUUR

8.1 Gegevensanalyse

8.1.1 Huidige situatie

Overzicht van de bestaande infrastructuur :

ACCOMMODATIE	BESCHIKBARE INFRASTRUCTUUR
Sporthal Molendorp Tieltstraat z/n	42mx22mx7m 4 volleybalvelden, 1 basketveld, 1 handbalterrein, 9 badmintonveldjes, 1 zaalvoetbalterrein, 1 minivoetbalterrein
Sportlokaal Molendorp Tieltstraat z/n	12mx10m 4 tafeltennistafels
Tennisvelden TC Center Court Tieltstraat z/n	36mx36m 4 tennisvelden
Petanquevelden Tieltstraat z/n	17mx12m 6 petanquevelden
Wipschietstand St.Sebastiaan Tieltstraat z/n	25mx25m 2 schietstanden staande wip
Werpveld en looppiste Molendorp Tieltstraat z/n	Looppiste 300m Werpstand discuswerpen
Voetbalveld Groene Leeuwen Tieltstraat z/n	110mx60m 1 voetbalveld - wedstrijd
Oefenveld Groene Leeuwen Tieltstraat z/n	100mx60m 1 oefenvoetbalveld
Polyvalente Zaal Polenplein Tramweg	24mx16m karabijnschieten, petanque, dans, yoga
Sportlokaal De Kruisbolders Kruiskerkestraat	15mx8m 3 banen voor bolspelen
Voetbalveld FC Doomkerke Brandstraat	116mx70m 1 voetbalveld
Sportlokaal Sancta Maria Pensionaatstraat 10	20mx12m 1 basketveld, 1 handbalveld, turnen, 1 volleybalveld
Polyvalent sportlokaal Sancta Maria Pensionaatstraat 10	25mx10m Tafeltennis, dans, turnen
Sportzaal basisschool De Kiem Pensionaatstraat 23	20mx15m 1 basketbalveld, 1 volleybalveld, 1 voetbalveld
Sportzaal basisschool De Linde Brandstraat 24	10,75mx16m turnzaal

Naast deze sportinfrastructuur is nog kleinschalige en routegebonden infrastructuur. Deze worden besproken in het **hoofdstuk 5 : Anders - georganiseerde sport**.

8.1.2 Beleidsuitdagingen

De bestaande infrastructuur is verouderd en ruim onvoldoende om aan de vraag van sportend Ruiselede te voldoen. Jaar na jaar moeten sportverenigingen aan uren inboeten, dit ten koste van hun actieve werking en ledenaantal. Potentiële gebruikers of nieuwe initiatieven worden noodgedwongen geweerd. Het tekort aan infrastructuur beknót de werking van de eigen gemeentelijke activiteiten. Ook het gebruik van de aanwezige schoolsportinfrastructuur kan het nijpend tekort aan infrastructuur niet compenseren. Bovendien wordt de sporthal regelmatig gebruikt voor niet-sportieve doeleinden, altijd ten koste van de sportverenigingen.

Een betere coördinatie en het stellen van prioriteiten zou voor een stuk kunnen tegemoetkomen aan de vraag. Desondanks blijft een uitbreiding zich opdringen.

De mogelijkheid tot uitbreiding van de huidige sporthal zou indien mogelijk te verkiezen zijn boven een nieuw infrastructuur.

Er is voldoende kleinschalige of recreatieve infrastructuur maar die wordt onvoldoende onderhouden. Een opwaardering van deze infrastructuur is noodzakelijk maar beperkt in kostprijs.

8.2 STRATEGISCHE DOELSTELLING : DE GEMEENTE ZAL - AFGESTEMD OP DE NODEN - VOLDOENDE INFRASTRUCTUUR VOORZIEN OM DE BEVOLKING OP EEN VEILIGE MANIER TE LATEN SPORTEN

8.3 Operationele doelstellingen

8.3.1 OPERATIONELE DOELSTELLING :

De gemeente wil tegen het einde van de legislatuur een uitbreiding van de bestaande infrastructuur verwezenlijken om minimum aan de noden te voldoen van de bestaande verenigingen en eigen activiteiten en mogelijks een uitbreiding van het aanbod te kunnen verwezenlijken.

Indicator : aanwezige infrastructuur

Voorzien budget : €750 000

	Maatregel	periode
8.3.1.1	Het beheer van de gemeentelijke infrastructuur wordt overgedragen van de vzw Molendorp naar het gemeentebestuur	2008 - 2009

	Indicator : werd de vzw ontbonden en het beheer overgedragen? Evaluatie : eind 2008 Betrokkenen : vzw Molendorp, gemeentebestuur, sportdienst	
	Maatregel	periode
8.3.1.2	Het gemeentebestuur zal het huidige dakplatform van de sporthal laten renoveren.	2008
	Indicator : werd het dak van de sporthal hersteld? Evaluatie : eind 2008 Betrokkenen : gemeentebestuur, technische dienst, sportdienst	
	Maatregel	periode
8.3.1.3	De gemeente laat een studie uitvoeren naar de haalbaarheid en kostprijs van een mogelijke uitbreiding van de sporthal	2008
	Voorzien budget : €60 000 Indicator : werd een studie uitgevoerd ? Evaluatie : eind 2008 Betrokkenen : gemeentebestuur, technische dienst, sportdienst	
	Maatregel	periode
8.3.1.4	De gemeente zal de bestaande sporthal uitbreiden volgens de noden en bevindingen zoals gebleken uit de uitgevoerde studie (8.3.1.3)	2009 - 2013
	Voorzien budget : €650 000 Indicator : is de uitbreiding gestart / uitgevoerd? Evaluatie : eind 2009, einde legislatuur Betrokkenen : gemeentebestuur, technische dienst, sportdienst	
	Maatregel	periode
8.3.1.5	De gemeente voorziet in bijkomende verlichting voor de tennisbanen	2008
	Voorzien budget : €12 500 Indicator : werd er verlichting geplaatst? Evaluatie : zomer 2008 Betrokkenen : gemeentebestuur, sportdienst, TC Center Court	

8.3.2 OPERATIONELE DOELSTELLING : De gemeente zal de routegebonden recreatie ondersteunen en promoten.

Indicator : worden de routegebonden activiteiten gepromoot en onderhouden?

Voorzien budget :

	Maatregel	periode
8.3.2.1	De Breughel – Molenroute van Bloso wordt door de gemeente gepromoot en samen met de peter van de route mee onderhouden.	2008 - 2013
	Indicator : wordt er promotie gevoerd? Wordt de route onderhouden? Evaluatie : jaarlijks Betrokkenen : Bloso, peter van de route, sportdienst, technische dienst	
	Maatregel	periode
8.3.2.2	De samenwerking met WTV wat betreft de Molendorproute wordt geëvalueerd en indien nodig stopgezet. De sportraad overweegt de haalbaarheid deze route te behouden.	2008 - 2013
	Indicator : voortbestaan van de route. Evaluatie : eind 2009 Betrokkenen : WTV, dienst toerisme; sportdienst, technische dienst	
	Maatregel	periode
8.3.2.3	De gemeente promoot en onderhoudt de Parochieveldroute	2008 - 2009
	Indicator : wordt er promotie gevoerd? Is de route onderhouden? Evaluatie : jaarlijks Betrokkenen : Westtoer,toeristische dienst, sportdienst, technische dienst	
8.3.2.4	De gemeente zal in samenwerking met Westtoer ruiterspaden aanleggen.	2009
	Voorzien budget : €5 000 Indicator : werden er ruiterspaden aangelegd ? Evaluatie : eind 2009 Betrokkenen : gemeentebestuur, technische dienst, sportdienst	

8.3.3 OPERATIONELE DOELSTELLING : De gemeente zal de bestaande kleinschalige infrastructuur opwaarderen en indien nodig uitbreiden.

Indicator : wordt de kleinschalige/recreatieve infrastructuur onderhouden en indien nodig uitgebreid?

Voorzien budget :

	Maatregel	periode
8.3.3.1	De gemeente zal de looppiste rond de voetbalvelden renoveren en blijvend onderhouden	2008 – 2013
	<p>Voorzien budget : €2 000 Indicator : werd de looppiste gerenoveerd? Onderhouden? Evaluatie : eind 2009, einde legislatuur Betrokkenen : gemeentebestuur, technische dienst, sportdienst</p>	
	Maatregel	periode
8.3.3.2	De sportdienst en de sportraad onderzoeken de mogelijkheid en de nood aan bijkomende kleinschalige infrastructuur in de deelgemeenten	
	<p>Indicator : de resultaten van het onderzoek Evaluatie : eind 2010 Betrokkenen : gemeentebestuur, sportraad, sportdienst</p>	
	Maatregel	periode
8.3.3.3	De gemeente voorziet volgens de gedetecteerde noden (zie 8.3.3.2) in bijkomende kleinschalige infrastructuur voor de deelgemeenten,	2008 - 2009
	<p>Indicator : de bijgekomen kleinschalige infrastructuur Evaluatie : einde legislatuur Betrokkenen : gemeentebestuur, sportraad, sportdienst</p>	

8.3.4 OPERATIONELE DOELSTELLING :

Het gemeentebestuur wenst de sportinfrastructuur duurzaam te exploiteren

Voorzien budget :

	Maatregel	periode
8.3.4.1		2008 - 2013
	Indicator : Evaluatie : Betrokkenen :	
	Maatregel	periode
8.3.4.2		2008 - 2013
	Indicator : Evaluatie : Betrokkenen :	
	Maatregel	periode
8.3.4.3		2008 - 2009
	Indicator : Evaluatie : Betrokkenen :	
8.3.4.4		2009
	Voorzien budget : Indicator : Evaluatie : Betrokkenen :	

HOOFDSTUK 9 BIJLAGEN

Statuten en huishoudelijk reglement sportraad

Gelet op :

Het Decreet Lokaal Sport Voor Allen Beleid van 2007
De Cultuurpactwetgeving van 28 januari 1974
De Bijzondere Wet van Augustus 1980
De Nieuwe Gemeentewet van 24 juni 1988
Het Decreet Lokaal Cultuurbeleid
Het Gemeentedecreet van 15 juli 2005
Het decreet betreffende openbaarheid van bestuur van 26 maart 2004
De privacywetgeving van 8 december 1992
De vrijwilligerswetgeving van 3 juli 2005
Koninklijk Besluit van 25 april 2004
De vzw – wetgeving van 2 mei 2002
Het decreet van 6 juli 2001 houdende de intergemeentelijke samenwerking,

ARTIKEL 1

Navolgende statuten, het huishoudelijk reglement en de afsprakennota met het gemeentebestuur van de gemeentelijke sportraad worden bekrachtigd :

STATUTEN

DOEL

ART. 1

De sportraad heeft in het algemeen tot doel de sport, de lichamelijke opvoeding en de openluchtrecreatie te bevorderen in belang van het algemeen welzijn en van de algehele lichamelijke en geestelijke ontwikkeling van alle inwoners van de gemeente.

ART 2

De concrete doelstellingen zijn de volgende :

- a) het deelnemen aan het beheer van de gemeentelijke sport – en recreatie-infrastructuur overeenkomstig de ter zake geldende wetgeving
- b) het coördineren van de sport -en recreatie -activiteiten door het tot stand brengen van overleg en samenwerking tussen de verenigingen, diensten, instellingen en andere organisaties op het gebied van competitie – en recreatiesport.
- c) Het geven van advies, het zij op eigen initiatief, hetzij op verzoek, aan de gemeentelijke overheid en aan particuliere instanties inzake sport – en recreatieaangelegenheden en inzake planning en uitbouw van de desbetreffende infrastructuur
- d) Onderzoek, documentatie en informatie
- e) Het nemen van de op de behoeften afgestemde initiatieven bvb inzake de bevordering van de sportbeoefening en de kaderopleiding
- f) De deelname aan het geregeld gezamenlijk overleg met andere afzonderlijke raden voor culturele aangelegenheden en de onderlinge uitwisseling van informatie

SAMENSTELLING EN STRUCTUUR

ART 3

De sportraad moet voldoende representatief zijn voor de competitiesport, de recreatiesport en voor alle bestaande vormen van sportbeoefening. De raad is samengesteld uit een Algemene Vergadering en een Dagelijks Bestuur.

ALGEMENE VERGADERING

ART 4

De Algemene Vergadering is samengesteld uit stemgerechtigde leden en niet-stemgerechtigde leden.

ART 5

Stemgerechtigde leden zijn :

- a) Afgevaardigden van elke private en publieke sport - organisatie, vereniging en instelling die een actieve sportwerking in de gemeente of in een deel van de gemeente kan aantonen.
- b) Zij die door de leden bedoeld onder a) van dit artikel worden gecoöpteerd
- c) Het aantal leden bedoeld in par. b) van dit artikel kan samen niet meer bedragen dan 1/5 van het aantal leden bedoeld in par. a).

ART. 6

Niet-stemgerechtigde leden zijn :

- a) De Schepen van sport
- b) Uitgenodigde waarnemers
- c) De door het College van Burgemeester en Schepenen aangewezen ambtenaar die het secretariaat van de sportraad dient waar te nemen
- d) Personen die belast zijn met een overheidsfunctie waarin toezicht gehouden wordt over sportieve en recreatieve aangelegenheden
- e) Personen die omwille van hun deskundigheid door de Algemene Vergadering werden opgenomen
- f) Één lid afgevaardigd door elke andere door de gemeenteraad erkende raad voor cultuurbeleid..
- g) Zij die door de gemeenteraad worden aangeduid. De Gemeenteraad kan één vertegenwoordiger per fractie, vertegenwoordigd in de Gemeenteraad als niet-stemgerechtigd lid voordragen voor de Algemene Vergadering

ART 7

Elke organisatie wijst, volledig vrij, één lid en één plaatsvervanger aan. Deze dienen aan de volgende voorwaarden te voldoen :

- a) Ze moeten lid zijn van de vereniging of organisatie die zij vertegenwoordigen.
- b) Zij mogen niet meer dan één vereniging of organisatie vertegenwoordigen
- c) Voor zover zij stemgerechtigd, mogen zij geen lid zijn van de Gemeenteraad of schepencollege.

ART 8

Een organisatie die lid wenst te worden van de sportraad dient een schriftelijke aanvraag te richten aan het Dagelijks Bestuur van de Sportraad. Indien ze beantwoordt aan de gestelde normen van erkenning kan ze toetreden tot de Algemene Vergadering. Na erkenning wordt de organisatie stemgerechtigd.

ART 9

Tot de bevoegdheid van de Algemene Vergadering behoren :

- a) De wijziging van de statuten en de ontbinding van de vereniging
- b) De aanstelling en het ontslag van bestuurders
- c) De jaarlijkse goedkeuring van de rekeningen en de begrotingen
- d) Het bepalen van de erkenningvoorwaarden voor lidmaatschap

ART 10

De stemgerechtigde leden van de Algemene Vergadering kunnen worden opgesplitst in een aantal secties voor de competitiesport, in een aantal secties of wijksportraden voor de recreatiesport en werkgroepen

BESTUUR VAN DE SPORTRAAD

ART 11

Het Dagelijks Bestuur van de Sportraad moet samengesteld worden uit afgevaardigden van alle bestaande sportvormen in de gemeente.

ART 12

De Algemene Vergadering kiest uit haar stemgerechtigde leden die zich kandidaat stellen, bij geheime zitting en bij gewone meerderheid van stemmen, een voorzitter en twee ondervoorzitters.

ART 13

De Algemene Vergadering bepaalt op welke manier de leden van het Dagelijks Bestuur van de sportraad worden verkozen en neemt daartoe de nodige bepalingen op in het Huishoudelijk Reglement.

ART 14

De Schepen van sport en de sportfunctionaris maken deel uit van het Dagelijks Bestuur van de Sportraad als niet-stemgerechtigd lid.

ART 15

Het Dagelijks Bestuur van de Sportraad beslist over de eventuele aanvulling met de in artikel 6 vermelde niet-stemgerechtigde leden en permanente waarnemers, waarbij dient rekening gehouden te worden met het decreet lokaal sport voor allen beleid van 2007.

ART 16

Het Dagelijks Bestuur van de Sportraad neemt kennis van de door het College van Burgemeester en Schepenen aangewezen ambtenaar voor het waarnemen van het secretariaat van de sportraad en duidt een secretaris-penningmeester aan.

ART 17

De duur van de mandaten bedraagt zes jaar en loopt zeker ten einde bij het einde van de legislatuur –behoudens herverkiezing. Wanneer een mandaat van een lid van het Dagelijks Bestuur van de Sportraad in tussentijd vacant wordt, wijst de Algemene Vergadering een opvolger aan, die het mandaat van zijn voorganger voltooit. Bij vacatie van de functie van voorzitter en/of ondervoorzitter benoemt het Dagelijks Bestuur van de Sportraad een plaatsvervanger tot de eerstvolgende Algemene Vergadering. Deze wijst een opvolger aan, die het mandaat van zijn voorganger voltooit.

REKENINGEN

ART 18

Elk jaar worden de rekeningen en de begrotingen van het volgend jaar voorgelegd aan de gewone Algemene Vergadering.

ART 19

De kasgelden worden bewaard door de penningmeester. Acht dagen voor de Algemene Vergadering zien twee commissarissen, die door de vorige Algemene Vergadering aangewezen werden, de kasgelden en de rekeningen na. Zij brengen aan de Algemene Vergadering verslag uit.

ART 20

Bij ontbinding van de sportraad worden de netto kasgelden overgemaakt aan een andere vereniging met een soortgelijk maatschappelijk doel, die door de Gemeenteraad, op advies van de Algemene Vergadering van de Sportraad wordt aangewezen.

ERKENNING

ART 21

De Sportraad vraagt zijn erkenning aan de Gemeenteraad en legt daartoe zijn statuten en de latere wijzigingen ervan ter goedkeuring voor. De Vlaamse Executieve wordt conform Art 29 van het Decreet Lokaal Sport Voor Allen - beleid van 2007 in kennis gesteld van de definitieve beslissing van de Gemeenteraad betreffende de erkenning van de gemeentelijke Sportraad.

ART 22

Erkenning van de Sportraad door het Gemeentebestuur impliceert dat het Gemeentebestuur :

- a) Een afsprakennota opstelt in samenspraak met deze Sportraad. In deze afsprakennota bepaalt de Gemeenteraad op advies van de sportraad de nadere voorwaarden en modaliteiten van de oprichting en de erkenning van de sportraad. Bovendien bepaalt de Gemeenteraad, nadat de Sportraad is gehoord, de voorwaarden en modaliteiten van de werking van de sportraad, inzonderheid betreffende :
 - 1) maatregelen waarmee het recht op informatie van de sportraad ten aanzien van het Gemeentebestuur worden gewaarborgd.
 - 2) De wijze van het aanvragen en uitbrengen van adviezen met inbegrip van de termijn binnen dewelke advies dient te worden uitgebracht.
 - 3) De termijn binnen dewelke de Gemeenteraad een gemotiveerd standpunt nopen de uitgebrachte adviezen inneemt.
 - 4) Maatregelen met betrekking tot de openbaarheid van de werkzaamheden van de sportraad
 - 5) De wijze waarop de gemeente toezicht zal houden op de door haar aan de sportraad ter beschikking gestelde financiële middelen.
 - 6) De wijze waarop de leden van de Gemeenteraad of van het College van Burgemeester en Schepenen met raadgevende stem bij de werkzaamheden kunnen betrokken worden.
- b) Binnen het kader van de goedgekeurde gemeentebegroting een werkingstoelage voorziet voor de gemeentelijke Sportraad.
- c) Een vergaderlokaal ter beschikking stelt

HUISHOUDELIJK REGLEMENT

ART 23

In het huishoudelijk reglement wordt verder alles geregeld wat niet door de statuten wordt bepaald. Dit reglement werd goedgekeurd door de Algemene Vergadering bij gewone meerderheid van de aanwezige, stemgerechtigde leden. Wijzigingen worden voorbereid door het Dagelijks Bestuur van de Sportraad en ter goedkeuring aan de Algemene Vergadering voorgelegd.

Algemene Vergadering

Bepalingen betreffende het bijeenroepen van de vergaderingen.

- Art. 1 De Algemene Vergadering komt minstens éénmaal per jaar samen. Een Buitengewone Algemene Vergadering kan worden bijeengeroepen hetzij door het Dagelijks Bestuur van de Sportraad, hetzij op schriftelijk verzoek van minstens $\frac{1}{4}$ van de stemgerechtigde leden.
- Art. 2 Al de leden van de vereniging worden schriftelijk opgeroepen tot de Algemene Vergadering. De oproepingsbrief vermeldt de agenda. Elk voorstel, schriftelijk gedaan door minstens één vierde van de leden, moet op de agenda worden gebracht. De oproepingen gebeuren per gewone brief, minstens tien dagen voor de vergadering gepost.
- Art. 3 De Algemene Vergaderingen zijn openbaar. De agenda en vergaderdatum/plaats worden ruim bekend gemaakt in de gemeente. Documenten en verslag zijn steeds ter inzage in de sportdienst. Verslagen en adviezen worden via verschillende kanalen bekendgemaakt in de gemeente.

Bepalingen betreffende het geldig vergaderen en stemmen.

- Art 4. Behalve bij wijziging van de statuten of bij ontbinding van de sportraad kan de Algemene Vergadering slechts geldig vergaderen indien minstens de helft van de stemgerechtigde leden aanwezig is. Als dit aantal niet wordt bereikt, wordt binnen de 14 dagen een Buitengewone Algemene Vergadering samengeroepen met dezelfde agenda, welke geldig beslist bij gewone meerderheid, ongeacht het aantal aanwezige stemgerechtigde leden.
- Art. 5.1 Behalve bij uitsluiting van leden, bij wijziging van de statuten of bij ontbinding van de sportraad, worden de beslissingen van de Algemene Vergadering genomen bij gewone meerderheid van stemmen.

- Art 5.2 Bij staking van stemmen is de stem van de voorzitter beslissend. Indien deze staking van stemmen zich voordoet bij geheime stemming volgt een herstemming. Bij een nieuwe staking van stemmen wordt de geheime stemming naar een Buitengewone Algemene Vergadering verwezen en dit binnen de 14 dagen.
- Art 5.3 Met onthoudingen wordt geen rekening gehouden voor het bepalen van het quorum inzake gewone meerderheid.
- Art 5.4 De stemming is geheim telkens het om personen gaat of als één vierde van de aanwezige leden erom verzoekt.

Bepaling betreffende het goedkeuren of wijzigen van de statuten en de ontbinding van de sportraad.

- Art 6 De Algemene Vergadering kan de statuten slechts goedkeuren of wijzigen indien de goed te keuren tekst of de aan te brengen wijziging in de oproepingsbrief vermeld is en wanneer minimum twee derde van de leden op de vergadering aanwezig is. Tot wijziging kan enkel worden besloten met een twee derde meerderheid van stemmen. Zijn twee derde van de stemgerechtigde leden op de eerste vergadering niet aanwezig, dan kan een tweede vergadering worden bijeengeroepen. Deze kan bij gewone meerderheid beraadslagen en besluiten, ongeacht het aantal aanwezige leden. De wijziging van de statuten wordt voorbereid door het Dagelijks Bestuur van de Sportraad.
- Art 7 De Algemene Vergadering kan slechts de ontbinding van de sportraad uitspreken wanneer twee derde van haar stemgerechtigde leden aanwezig is. Wordt aan deze vereisten niet voldaan, dan kan een tweede vergadering bijeengeroepen worden die geldig beraadslaagt en besluit, welke het aantal aanwezige leden ook is. Besluiten worden genomen met twee derde van de aanwezige stemgerechtigde leden.

Bepalingen betreffende aan- en uitsluiting van de leden.

- Art 8 Een organisatie is ontslaggevend wanneer zij haar ontslag schriftelijk ter kennis brengt aan het Dagelijks Bestuur van de Sportraad. Dit ontslag moet ondertekend zijn door de voorzitter en twee leden van het bestuur van de betrokken organisatie.
- Art 9 Een vertegenwoordiger verliest het mandaat van lid van de Algemene Vergadering door het niet langer voldoen aan één van de voorwaarden gesteld in art. 7 van de statuten of na drie opeenvolgende onverwittigde afwezigheden.
- Art.10 De uitsluiting van een lid kan slechts door de Algemene Vergadering en met twee derde meerderheid uitgesproken worden.

Bepalingen betreffende de verkiezing van voorzitter en ondervoorzitter.

Art 11 De voorzitter en de ondervoorzitters zijn bij de eerste stemming verkozen met gewone meerderheid van stemmen. Zo niet, heeft er een stemming plaats tussen de twee kandidaten die de meeste stemmen hebben gehaald. Onthoudingen worden niet meegerekend voor het quorum.

Bepalingen betreffende de erkenningvoorwaarden voor lidmaatschap

Art 12 Om lid te kinnen worden van de Algemene Vergadering moet de vereniging :

- Een zetel hebben op de gemeente
- Een minimum van 10 leden tellen
- Een bestuur hebben dat uit minimum 3 leden bestaat
- Zijn leden verzekeren tegen burgerlijke aansprakelijkheid
- 1 jaar werking kunnen bewijzen

BESTUUR VAN DE SPORTRAAD

Bepalingen betreffende de leden.

Art 13 Stemgerechtigde leden van het Dagelijks Bestuur van de Sportraad moeten woonachtig zijn in de gemeente Ruiselede

Art. 14 Aftredende leden kunnen herverkozen worden.

Bepalingen betreffende het bijeenroepen van de vergaderingen , het geldig vergaderen en stemmen.

Art. 15 Het Dagelijks Bestuur van de sportraad komt tenminste vier maal per jaar samen. Indien tenminste 1/3 van de leden hierom verzoekt is het bestuur verplicht het Dagelijks Bestuur van de sportraad samen te roepen binnen de veertien dagen. Een schriftelijke uitnodiging wordt tenminste 5 dagen tevoren verstuurd. De oproepingsbrief vermeldt de agenda.

Art. 16 Opdat een geldig besluit kan genomen worden is de aanwezigheid vereist van de helft plus één van de stemgerechtigde leden van het Dagelijks Bestuur van de Sportraad. Is die voorwaarde niet vervuld, dan wordt het Dagelijks Bestuur van de Sportraad binnen de acht dagen opnieuw samen geroepen met dezelfde agenda en kan het geldig besluit nemen ongeacht het aantal aanwezige leden.

Art. 17.1 Besluiten van het Dagelijks Bestuur van de Sportraad worden door de stemgerechtigde leden genomen bij gewone meerderheid.

Art.17.2 Verder zijn de bepalingen, vervat in de artikelen 5.2, 5.3 en 5.4 van dit reglement ook van toepassing op het Dagelijks Bestuur van de Sportraad.

Bepalingen betreffende het tekenen van documenten en de vertegenwoordiging
Naar buiten.

Art 18 Om geldig te zijn dienen alle documenten uitgaande van het Dagelijks Bestuur van de Sportraad ondertekend te zijn door de voorzitter en de secretaris.

Art 19 De sportraad wordt naar buiten vertegenwoordigd door de leden van het Dagelijks Bestuur van de sportraad.

Bepalingen betreffende het verkiezen van de leden van bestuur.

Art. 20 Het aantal leden van het Dagelijks Bestuur van de sportraad bedraagt minimum 8 en maximum 15.

Het Dagelijks Bestuur is als volgt samengesteld :

- de voorzitter
- één of twee ondervoorzitters
- én of twee penningmeesters
- de secretaris
- afgevaardigden uit de diverse groeperingen

Per vereniging kan slechts één lid zetelen in het Dagelijks Bestuur van de sportraad.

Art. 21 De sportraad wordt opgesplitst in vijf groeperingen zijnde :

- de competitiesport
- de recreatiesport
- de schoolsport
- de parasporten
- de gecoöpteerde

Art. 22 De leden van deze groeperingen verkiezen, onder de stemgerechtigde van hun groepering die zich kandidaat stellen, één vertegenwoordiger voor het Dagelijks Bestuur. Deze kandidaat is bij eerste stemming verkozen met gewone meerderheid van stemmen. Zo niet, heeft er een stemming plaats tussen de twee kandidaten die de meeste stemmen hebben gehaald. Onthoudingen worden niet meegerekend voor het quorum.

Art. 23 Onder de stemgerechtigde leden die zich kandidaat stellen worden de twee andere leden van het Dagelijks Bestuur van de sportraad gekozen. Elk stemgerechtigd lid van de Algemene Vergadering kan twee naamstemmen uitbrengen.
Indien zich een gelijke stand voordoet dan volgt een herstemming tussen de betrokken kandidaten. De kandidaat met de meeste stemmen is verkozen.
Onthoudingen worden niet meegerekend voor het quorum.

AFSPRAKENNOTA TUSSEN HET GEMEENTEBESTUUR EN DE GEMEENTELIJKE SPORTRAAD

ART 1

Om de sportraad in de gelegenheid te stellen zijn taak als participatieorgaan naar Behoren te vervullen, zal het Gemeentebestuur Ruiselede de sportraad :

- a) permanent, tijdig en volledig op de hoogte brengen van alle beleidsvoornemens, van alle in behandeling zijnde zaken en van alle in voorbereiding zijnde beslissingen i.v.m. de sport en dit vanaf de eerste fase van de besluitvorming.
hiervoor zal het Gemeentebestuur :
- aan de voorzitter van de gemeentelijke erkende sportraad van Ruiselede alle agenda's en verslagen van de Gemeenteraad toesturen op hetzelfde ogenblik dat die documenten naar de leden van de Gemeenteraad worden verzonden.
 - de sportraad zo vlug mogelijk op de hoogte brengen van de 'sportieve' agendapunten die op de zitting van het Schepencollege komen. De sportraad ontvangt een uittreksel uit de notulen van het Schepencollege betreffende de beraadslaging over deze punten (voor zover het geen gegevens zijn van persoonlijke of speculatieve aard)
 - de sportraad bij alle belangrijke beslissingen om advies vragen en dit volgens de afspraken in de hiernavolgende artikels omschreven.
- b) de nodige werkmiddelen ter beschikking stellen :
- Administratieve en materiële steun
 - Deskundige steun
 - Financiële steun

ART 2

Zowel bij adviezen op vraag van het gemeentebestuur als bij adviezen op eigen initiatief, kan de sportraad beschikken over alle mogelijke informatie, vereist voor de opmaak van het advies.

Hiervoor :

- Krijgt de sportraad het recht op inzage en een afschrift of een kopie te nemen van alle documenten of dossiers die betrekking hebben op het adviesonderwerp.
- Brengt het Schepencollege de sportraad op de hoogte van de randvoorwaarden.

ART 3

De sportraad heeft voor adviezen op eigen initiatief het recht om adviezen te geven betreffende materies bepaald in het decreet lokaal sport voor allen beleid van 2007. De sportraad kan hiernaast ook i.v.m. gelijk welk ander sportonderwerp initiatieven nemen en voorstellen of adviezen overmaken aan het gemeentebestuur.

Wanneer de sportraad op eigen initiatief een advies wenst uit te brengen kan hij steeds schriftelijk informatie opvragen aan het College van Burgemeester en Schepenen, dat deze informatie ter beschikking zal stellen tenzij er wettelijke bezwaren zijn. De schriftelijke verzoeken om informatie vanwege de sportraad zullen zo spoedig mogelijk en zeker tien dagen voor de behandeling in het College beantwoord worden door de gevraagde informatie ter beschikking te stellen ofwel door de wettelijke bezwaren tegen de informatieverstrekking mee te delen.

ART 4

De Sportraad verbindt er zich toe :

- Om het gemeentebestuur bij de eerste fase van de opmaak van een advies in te lichten ten einde het gemeentebestuur de gelegenheid te geven de nodige informatie in te winnen
- Om op geregelde momenten het gemeentebestuur te informeren over zijn werking
- Om bij de opmaak van het advies alle mogelijke belangstellenden, zeker de onmiddellijk betrokkenen te informeren en te betrekken en dit van bij de eerste fase van de opmaak van het bedoeld advies.
- Om telkens de minderheidsstandpunten op te geven
- Om een afschrift van elke vraag en advies op te sturen aan elk raadslid afzonderlijk en aan de andere raden.
- Om onderling overleg te plegen met de andere adviesraden binnen de gemeente.
- Om een actief voorlichtingsbeleid te voeren naar de eigen leden en de brede bevolking

ART 5

Telkens een advies wordt overgemaakt verbindt het gemeentebestuur zich ertoe :

- Om altijd te antwoorden binnen een redelijke termijn
- Om bij een positief antwoord aan te geven hoe en in welke mate het advies of gedeeltelijk advies wordt verrekend in de besluitvorming
- Om een motivatie te geven bij een negatief antwoord
- Om het volledig advies van de sportraad mee op te nemen in het dossier en bij te voegen aan het ontwerp van beslissing dat door de gemeenteraad moet worden goedgekeurd

ART 6

Deze afsprakennota wordt verwerkt in een gemeentelijk reglement dat door de gemeenteraad wordt goedgekeurd. De afsprakennota wordt daarna in de statuten van de sportraad ingeschreven en goedgekeurd door de gemeenteraad.

ART 7

Bij niet-naleving van de punten uit bovenstaande nota kan de sportraad beroep aantekenen bij het Schepencollege, dat er zich toe verbindt dit beroep te behandelen op de eerstvolgende agenda van het Schepencollege, alsook een verslag over te maken aan de voorzitter van de sportraad. Bij blijvend conflict verbindt het gemeentebestuur zich ertoe een beroep te behandelen in de gemeenteraadszitting.

ARTIKEL 2

Dit gemeenteraadsbesluit wordt onmiddellijk ter kennisgeving meegedeeld aan de diensten van de Vlaamse Executieve.

Aldus vastgesteld in bovengenoemde zitting,

Namens de gemeenteraad :

De secretaris

L. De Leersnyder

De Burgemeester

G. De Roo

UITTREKSEL uit de notulen van het Schepencollege

ZITTING VAN 01.06.2006 .

Provincie
West-Vlaanderen
Gemeente
8755 Ruiselede

Aanwezig :
E. Biebuyck : Burgemeester-Voorzitter;
W. Verstraete, G. Coens-De Roo, G. Gelaude,
M. De Muynck : Schepenen
en L. De Leersnyder : Secretaris;

Het College,

Gelet op de raadsbeslissing dd. 18.11.85, goedgekeurd door dhr. Gouverneur dd.28.11.85, houdende vaststelling van een subsidiereglement voor toekenning gemeentetoelagen binnen de perken van een goedgekeurd begrotingskrediet en de desbetreffende delegatie aan het College;

Gelet op de wet van 14 november 1983;

Beslist :

Art. 1 : Het vast bedrag der gemeentetoelage 2006 wordt voor navolgende verenigingen als volgt vastgesteld :

	Subs. 2005	Subs. 2006
1. V.V. De Groene Leeuwen – Ruiselede	€ 1860,00	€ 1860,00
2. F.C. Doomkerke	€ 1860,00	€ 1860,00
3. Volleybalclub Pervol Ruiselede	€ 992,00	€ 992,00
4. Veloclub Ruiselede Sportief	€ 496,00	€ 496,00
5. Wielersportclub Café New York	€ 248,00	€ 248,00
6. Wielerclub Molendorp	€ 248,00	€ 248,00
7. Tennisclub Center Court	€ 124,00	€ 124,00
8. Itsvrienden	€ 50,00	€ 50,00
9. De Hertrappers	€ 25,00	€ 25,00

Art. 2 : De uitbetaling der toelagen zal geschieden overeenkomstig de modaliteiten en voorwaarden welke door de gemeenteraad in een aanvulling van het subsidiereglement werden vastgesteld.

Art. 3 : Afschrift van dit besluit zal, voor kennisgeving, aan de heer Gouverneur der Provincie overgemaakt worden.

Aldus vastgesteld in de hiervorenvermelde zitting.

De Secretaris,
get. L. De Leersnyder.

Namens het Schepencollege :
De Burgemeester,
get. E. Biebuyck.

Voor eensluidend verklaard afschrift :

In Opdracht :
De Secretaris,

De Burgemeester,

L. De Leersnyder.

E. Biebuyck.

PROVINCIE
WEST-VLAANDEREN

ARRONDISSEMENT
ROESELARE-TIELT

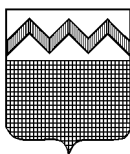

SPORTDIENST – Tieltstraat z/n- 8755 Ruiselede
Tel. 051/68 73 73 sportdienst@ruiselede.be

Openingsuren :
Ma-di-vr : 10u-12u en 14u -17u30
Wo en do : 14u- 17u en 18u-20u

Ruiselede, november 2006

Betreft : Toekenning **werkingssubsidies** verenigingen actieve sportbeoefening

Geachte leden van het College van Burgemeester en Schepenen,

Op basis van de verzamelde bewijsstukken komen wij tot volgende puntenverdeling en daaruit volgende werkingssubsidies aan de sportverenigingen voor actieve sportbeoefening :

Vereniging	Punten	Punten x € 0,6663
De Herttrappers	73	48,6399
De Molenpluim	435	289,8405
De Molenstappers	986	656,9718
FC Doomkerke	843	561,6909
Volleybalclub Pervol	2580	1719,054
Schuttersgilde St. Sebastiaan	99	65,9637
Tennisclub Center Court	1314	875,5182
VV Groene Leeuwen	1972	1313,9436
WTC De Molentrappers	332	221,2116
WTC Kruiskerke	226	150,5838
TOTAAL	8860	5903,418

De punten werden bepaald door de verdeelsleutel vastgelegd in het door de gemeenteraad goedgekeurde subsidiereglement.

Voor de berekening van het daaraan gekoppeld subsidiebedrag werd een vast bedrag van **€ 0.6663** per punt gehanteerd. (de waarde per punt werd vastgelegd i.f.v de beschikbare kredieten. Berekening hiervoor : zie bijlage).

Sportfunctionaris

Tine Bauwens

Voorzitter Sportraad

Filip De Backer

UITTREKSEL uit de notulen van de Gemeenteraad

ZITTING VAN 23.10.2003.

Provincie
West-Vlaanderen
Gemeente
8755 Ruiselede

**Aanwezig : E. Biebuyck : Burgemeester-voorzitter ;
W. Verstraete, G. Coens-De Roo, G. Gelaude, M. De Muynck:
Schepenen;
G. Vermeersch, G. 't Kint, Y. Slock, C. De Doncker,
H. Deschrijver, L. Bergez-Van Erum, P. Roegiers,
L. Wyckstandt, V. De Coster-Lanssens, L. Van
Renterghem-Deman, P. Pottie, G. D'hondt :
Raadsleden;
L. De Leersnyder : Secretaris;**

Goedkeuring van het gewijzigd subsidiereglement met betrekking tot de gemeentelijke sportverenigingen.

De Raad,

Gelet op het gemeentelijk subsidiereglement voor sportverenigingen dat werd vastgesteld door de gemeenteraad in zitting van 06.03.98;

Overwegende dat dit reglement aan actualisatie toe is;

Gelet op het advies dd. 13.10.2003 van de gemeentelijke sportraad;

Besluit:

Navolgend gemeentelijk subsidiereglement voor de sportverenigingen wordt goedgekeurd :

I. Algemene bepalingen

Art.1.1. Binnen de perken van de kredieten, daartoe goedgekeurd op de gemeentebegroting, worden aan de door het College van Burgemeester en Schepenen erkende verenigingen voor sportbeoefening subsidies verleend volgens de normen en voorwaarden die hierna worden vermeld.

Art.1.2. Alleen de door het College van Burgemeester en Schepenen erkende sportverenigingen die een doel nastreven dat gericht is op de actieve sportbeoefening ten bate van de lichamelijke ontwikkeling (algemene wedstrijd sport en recreatieve sportbeoefening) kunnen subsidies ontvangen.

De beroepssport valt buiten de toepassing van dit reglement.

Art.1.3. Onder sportverenigingen wordt verstaan elke vereniging of comité die instaat of meehelpt aan een actieve sport- en vrijetijdsbesteding.

Die verenigingen worden onderverdeeld in volgende groepen :

- clubs voor actieve sportbeoefening.

Dit zijn clubs die een vrijetijdsbesteding organiseren die de lichamelijke bewegingsactiviteit stimuleert.

(competitief en recreatief)

bv. voetbal, turnen, volleybal, tennis, atletiek, boogschieten, etc.

- organisatiecomités :

Comités die instaan voor de organisatie van wedstrijden, toernooien, etc.

- **parasporten** : Biljart, vinkesport, duivensport, etc.

II Erkenning

Art.1.4. Om erkend te worden tot subsidiëring moet een sportvereniging daarenboven aan volgende voorwaarden voldoen :

- 1 Opgericht zijn zonder beroepsdoeleinden of winst- en handelsoogmerken.
- 2 Haar zetel en haar activiteit hebben op het grondgebied van de gemeente.
- 3 Bij het indienen van de vraag tot erkenning het bewijs leveren dat zij tijdens het vorig werkjaar bedoelde activiteiten heeft uitgeoefend.
- 4 Lid zijn van de Sportraad
- 5 Clubs voor actieve sportbeoefening en organisatiecomités moeten verzekerd zijn (Burgerlijke Aansprakelijkheid en Lichamelijke letsels) (kopie polis moet ingediend worden)
- 6 De vereniging moet lid zijn van een erkende federatie of van een door de sportraad erkend organisme.
- 7 De vereniging dient controle van het College van Burgemeester en Schepenen of hun aangestelde te aanvaarden.
- 8 Voor elk van de parameters dienen bewijsstukken bij de aanvraag te worden gevoegd.
- 9 Het advies van het bestuur van de sportraad moet positief zijn.
- 10 2/3 van de leden moeten inwoners zijn van de gemeente; met een minimum van 15 leden.
- 11 Scholen kunnen geen directe subsidie krijgen.
- 12 De streektaal moet gehanteerd worden.
- 13 De subsidie moet worden aangevraagd door de club op de daarvoor bestemde formulieren.

Art.1.5. De organisatie, die de erkenning aanvraagt, moet de aanvraag, indienen bij het College van Burgemeester en Schepenen vóór 30/09 van het jaar waarvoor de subsidie wordt aangevraagd.

Art.1.6. Met laattijdig ingediende aanvragen alsmede met onbewezen activiteiten wordt geen rekening gehouden.

III Subsidies

Art.2 Soorten subsidies

Voor zover de verenigingen voldaan hebben aan de bepalingen betreffende erkenning en aanvragen van de subsidies, worden de subsidies per soort verdeeld overeenkomstig de bepalingen van de artikelen 2.1. tot 2.2.

De subsidies worden onderverdeeld in volgend categorieën :

Art.2.1. Directe subsidies

Art.2.1.1. Basissubsidies

Deze zijn bedoeld om de kosten buiten de eigenlijke werkingskosten te helpen dekken. (administratiekosten, verzekering, aankopen materiaal, enz.) Zij worden verleend en verdeeld in functie van de kredieten ingeschreven in de begroting van het lopende dienstjaar en worden vastgesteld door het College van Burgemeester en Schepenen na advies van het bestuur van de sportraad.

De clubs voor actieve sportbeoefening en parasporten komen hiervoor in aanmerking.

Deze subsidies worden elk jaar automatisch door het College vastgesteld en uitbetaald na erkenning.

Art.2.1.2. Werkingssubsidies

Deze toelagen worden toegekend in functie van de kredieten ingeschreven in de begroting van het lopende dienstjaar en worden berekend op basis van de

gegevens van de echt ontwikkelde activiteiten. De werkingssubsidies bedragen minstens 40% van het in de begroting van het lopend jaar ingeschreven krediet voor sportsubsidies.

De evaluatie van de activiteiten wordt opgemaakt aan de hand van een verdeelsleutel (puntensysteem). Hiervoor moet een aanvraagformulier ingevuld worden en de nodige bewijsstukken voorgelegd worden. enkel clubs voor actieve sportbeoefening komen hiervoor in aanmerking.

Art.2.1.3. Subsidies aan organisatiecomités

Deze toelagen worden toegekend in functie van de kredieten ingeschreven in de begroting van het lopende dienstjaar en worden berekend op basis van de gegevens van de echt ontwikkelde activiteiten.

Voor 2.1.1 en 2.1.3 bepaalt het College het bedrag dat aan elke vereniging wordt uitbetaald en legt dit ter advies aan de sportraad voor. Voor 2.1.2 bepaalt het College het totaalbedrag en gebeurt de verdeling door het bestuur van de sportraad volgens de hieronder vermelde verdeelsleutel.)

Art.2.1.2.1. Verdeelsleutel

Voor de berekening van het bedrag van de aan de sportvereniging toe te kennen werkingssubsidie wordt de volgende verdeelsleutel toegepast :

De werkingssubsidie bestaat uit het op de gemeentelijke begroting voor de sportverenigingen ingeschreven krediet. Dit bedrag wordt op evenredige wijze onder alle belanghebbende sportverenigingen die deel uitmaken van de groep competitie en recreatie, verdeeld in functie van het aantal punten dat zij bekomen hebben op de puntentabel. In deze puntentabel komt de bevordering van de jeugdsport centraal te staan.

Art. 2.1.2.2. Criteria voor de toekenning van de punten

A. Clubs voor actieve sportbeoefening

1. Ledenbestand

	Inwoner van Ruiselede	Niet-inwoner van Ruiselede
a. Aantal actieve leden van de club jonger dan 18j.	9	3
b. Aantal actieve leden van de club ouder dan 18j. (lijst verzekerde leden van de verzekeringsmaatschappij toevoegen)	3	1

2. Bestuursactiviteit

a. Aanwezigheid op de Algemene Vergadering sportraad door bestuurslid	10
b. Aanwezigheid op de bestuursvergadering van de sportraad	5

3. Jeugdopleiding

Beschikt de club over één of meerdere jeugd ploegen die aan competitie- of recreatiesport doen. Hiermee bedoelen we dus een groep jongeren die specifiek wordt opgeleid; d.w.z. aparte trainingen en/of aparte competitie en/of aparte trainer	80 punten/ ploeg
--	---------------------

4. Activiteit

a. Is de club aangesloten bij een sportbond of liga ?	
* Erkende landelijke bond	30
* Regionale of vrije sportbond	20
b. Speelt de club in competitie ?	

Aantal ploegen + 18j.	35/ploeg per hogere reeks 5 punten extra	
c. Beoefent de club recreatiesport ? Ja/Neen	25	
d. Aantal gediplomeerde trainers (elke trainer krijgt maar eenmaal punten) *Nationaal trainersbrevet (trainer A)	+ 18j. 40 (per begeleider	- 18j. 240
*Licentiaat L.O. of regent L.O. met specialisatie in desbetreffende sporttak	35	200
*Trainer B	30	160
*Licentiaat L.O. of regent L.O. niet gespecialiseerd in die sporttak	25	140
*Initiator/Jeugdsportbegeleider minimum 5 jaar ervaring	20	30
*Begeleider zonder diploma	5	10

5. Andersvaliden

Wordt in de club de sporttak beoefend door andersvaliden ?	25/lid
---	--------

6. Opleiding

Wordt er opleiding gevolgd door iemand van de club met de bedoeling deze kennis ten dienste te stellen van de clubleden ? De minimumduur van de cursus is 4u. Een afschrift van het diploma, getuigschrift of attest dient bijgevoegd te worden !	25/deelnemer
--	--------------

Art. 2.1.3.3. Het College van Burgemeester en Schepenen zal het definitief resultaat van de puntenrekening overeenkomstig de criteria opgenomen in het art. 2.1.3.2. van dit reglement ter advies voorleggen aan het bestuur van de gemeentelijke sportraad vóór 30/10 en meedelen aan de verenigingen vóór 15/12 van het dienstjaar waarin de subsidie wordt toegekend.

Art. 2.1.3.4. Indien blijkt dat door de verenigingen onjuiste gegevens werden verstrekt of indien de voorwaarden van dit reglement niet werden nageleefd kan het College van Burgemeester en Schepenen de op grond van dit reglement toegekende subsidies geheel of gedeeltelijk terugvorderen.

Art. 2.1.4. Bijzondere subsidies en organisatie subsidies

Art.2.1.4.1. Naast de gewone jaarlijkse basis- en werkingssubsidies kan de gemeente, op advies van het bestuur van de sportraad, ten behoeve van één of meer erkende en gesubsidieerde verenigingen, sportverenigingen, bijkomende subsidies inschrijven in de begroting of andere tegemoetkomingen of voorzieningen toekennen om activiteiten van uitzonderlijke aard of waarde mogelijk te maken.

- bv. het organiseren van :
- a. nationale kampioenschappen
 - b. jubileumorganisaties
 - c. internationale meetings

Opmerking :

Voor de organisaties van heel bijzondere aard. (internationale organisaties, nationale kampioenschappen) adviseren wij een gemeentelijke tussenkomst buiten de gewone subsidiëring. Deze tussenkomst dient tijdig te worden aangevraagd zodat daarmee kan worden rekening gehouden bij het opmaken van de begroting.

Art.2.1.4.2. Bijzondere subsidies kunnen ook worden toegekend voor de bevordering van de werking in kansarme situaties.

Art.2.1.4.3. Opdat een sportvereniging op deze bijzondere subsidies aanspraak zou kunnen maken, moet zij haar aanvraag doen toekomen bij het College van Burgemeester en Schepenen vóór 1 oktober, voorafgaand aan het jaar waarin de bijzondere activiteiten worden ingericht.

Art.2.2. Indirecte subsidies

Dit zijn andere vormen van hulpverlening.

Bestaande meestal uit materiële tegemoetkomingen en diensten. (bv. Gratis gebruik van de sportaccommodatie, nadarafsluiting, geluidsinstallatie, e.d.)

IV Slotbepalingen

Art.3 : Dit reglement werd voor advies voorgelegd aan de gemeentelijke sportraad.

Art. 4 : Het reglement betreffende de subsidies aan sportverenigingen, vastgesteld door de gemeenteraad in zitting van 06.03.1998, wordt hierbij opgeheven.

Aldus vastgesteld in de hiervorenvermelde zitting.

Namens de gemeenteraad :

De Secretaris,
get. L. De Leersnyder.

De Burgemeester,
get. E. Biebuyck

Voor eensluidend verklaard afschrift :

In Opdracht :
De Secretaris,

De Burgemeester,

L. De Leersnyder.

E. Biebuyck.